



PEV

Perfis Econômicos Vocacionais

dos Municípios Paraenses

2025





PEV 2025

Relatório Municipal

Canaã dos Carajás





GOVERNO DO ESTADO DO PARÁ

Helder Zahluth Barbalho
Governador do Estado do Pará

FUNDAÇÃO AMAZÔNIA DE AMPARO A ESTUDOS E PESQUISAS - FAPESPA

Marcel do Nascimento Botelho
Diretor-Presidente

Deyvison Andrey Medrado Gonçalves
Diretor Científico

Márcio Ivan Lopes Ponte de Souza
Diretor de Estudos e Pesquisas
Socioeconômicas e Análise Conjuntural

Atylana do Socorro Leão Dias dos Santos
Diretora de Estatística, Tecnologia e Gestão
da Informação

Luziane Cravo Silva
Diretora de Pesquisas e Estudos Ambientais

Juliano Gotardo Pancieri
Diretor Administrativo

Nicolau Sávio de Oliveira Ferrari
Diretor de Operações Técnicas

Oswaldo Trindade Carvalho
Diretor de Planejamento, Orçamento e Finanças

EXPEDIENTE

Marcel do Nascimento Botelho
Diretor-Presidente

Márcio Ivan Lopes Ponte de Souza
Diretor de Estudos e Pesquisas
Socioeconômicas e Análise Conjuntural

Marcelo Santos Chaves
Coordenador de Estudos Econômicos
e Análise Conjuntural

Márcio Ivan Lopes Ponte de Souza – FAPESPA
Coordenador Geral da Pesquisa

Marcelo Santos Chaves – FAPESPA
Coordenação Técnica

**Coordenadoria de Estudos Econômicos
e Análise Conjuntural - CEEAC/FAPESPA**
Revisão Técnica

**Centro Educacional de Tecnologia Social
da Amazônia – AMAZON CETEC**
Organização

Índice

Introdução.....	7
1 – Espacialização do Território – Canaã dos Carajás.....	8
2 – Caracterização Geral do Município – Canaã dos Carajás.....	9
3 – Síntese da Economia– Canaã dos Carajás.....	10
3.1 - Síntese da Economia – PIB e PIB Per Capita - Canaã dos Carajás.....	10
3.2 - Síntese da Economia – Agricultura - Canaã dos Carajás.....	12
3.3 - Síntese da Economia – Pecuária - Canaã dos Carajás.....	13
3.4 - Síntese da Economia – Aquicultura - Canaã dos Carajás.....	15
4 – Escopo da Infraestrutura - Canaã dos Carajás.....	16
5 – Evolução das Contas Públicas (Receita, Despesa e Fundo de Participação dos Municípios/FPM) – Canaã dos Carajás.....	17
6 – Setor de Turismo – Canaã dos Carajás.....	20
7 – Vocações Econômicas – Canaã dos Carajás.....	21
Vocações Econômicas – Extrativa Mineral.....	22
Vocações Econômicas – Indústria de Transformação.....	22
Vocações Econômicas – Construção Civil	23
Vocações Econômicas – Comércio.....	23
Vocações Econômicas – Serviços.....	24
Vocações Econômicas – Agropecuária.....	24
Referências.....	25





Lista de Tabelas

Tabela 1 - Área Total (km²), Área de Floresta (km²), População Total (2022) e Percentual da População em idade de Trabalho 15 anos a 69 anos (2022) – Canaã dos Carajás.....	9
Tabela 2 - PIB, Empreendimentos, Consumo de Energia, Exportação e Orçamento Estadual – Canaã dos Carajás.....	11
Tabela 3 - PIB per capita (2022), Número de Empregos Formais (2023), Remuneração Média do Trabalhador (2023) e Percentual de Pessoas em Extrema Pobreza (2023) – Canaã dos Carajás.....	12
Tabela 4 - Total da Frota de Veículos (Licenciados + Não Licenciados) 2023 – Canaã dos Carajás.	16
Tabela 5 - Número de Empreendimentos Atuantes no Setor de Turismo – Canaã dos Carajás (2023).....	20
Tabela 6 - Número de Empregos Gerados no Setor de Turismo – Canaã dos Carajás (2023).....	21



Lista de Gráficos

Gráfico 1 - Evolução da Produção de Milho por toneladas (2019-2023) Canaã dos Carajás.....	12
Gráfico 2 - Evolução da Produção de Banana por toneladas (2019-2023) Canaã dos Carajás.....	13
Gráfico 3 - Evolução do Rebanho Galináceos (2019-2023) Canaã dos Carajás.....	14
Gráfico 4 - Evolução do Rebanho Bovino (2019-2023) Canaã dos Carajás.....	14
Gráfico 5 - Evolução da Espécie: Tambaqui (2019-2023).....	15
Gráfico 6 - Evolução da Espécie: Tambacu, tambatinga (2019-2023).....	16
Gráfico 7 - Quantidade de Equipamentos - Região de Integração Carajás, Pará (2025).....	17
Gráfico 8 - Evolução da Receita Municipal (em Milhões R\$) - Canaã dos Carajás (2019-2023).....	18
Gráfico 9 - Evolução da Despesa Municipal (em Milhões R\$) - Canaã dos Carajás (2019-2023).....	18
Gráfico 10 - Evolução do Fundo de Participação dos Municípios (em Milhões R\$) - Canaã dos Carajás (2019-2023).....	19

Apresentação PEV 2025

Com grande satisfação, apresentamos à sociedade paraense a 4ª edição do projeto Perfis Econômicos Vocacionais dos Municípios Paraenses (PEV), elaborado pela Fundação Amazônia de Amparo a Estudos e Pesquisas (FAPESPA). Esta edição reafirma o compromisso com o desenvolvimento socioeconômico do Pará e aprofunda a leitura das potencialidades dos 144 municípios, servindo como referência para políticas públicas e para a atração de investimentos.

O PEV oferece uma visão integrada das vocações municipais, combinando informações geográficas, demográficas, produtivas e de infraestrutura. A análise contempla emprego e renda, educação, saúde, logística, meio ambiente e empreendedorismo, permitindo identificar oportunidades e gargalos. Ao valorizar as especificidades de cada território, contribui para reduzir assimetrias e orientar estratégias de desenvolvimento de longo prazo.

Para o setor público, os resultados constituem insumos estratégicos de planejamento. Secretarias, prefeituras e consórcios intermunicipais encontram subsídios para priori-

zar investimentos, aprimorar compras governamentais, estruturar projetos de infraestrutura econômica e social e fortalecer arranjos produtivos locais. A leitura territorial estimula cooperação entre municípios vizinhos e aumenta a efetividade das políticas públicas.

No setor privado, a 4ª edição amplia o valor do PEV como guia para decisões de investimento. Ao revelar cadeias promissoras na agropecuária, mineração, pesca e aquicultura, florestas e bioeconomia, indústria, turismo, comércio e serviços, o estudo reduz incertezas, favorece parcerias público-privadas e fomenta inovação, emprego e renda, estimulando um ambiente de negócios mais dinâmico.

Metodologicamente, a edição avança na padronização e atualização de séries históricas, no tratamento dos dados e na comparação entre municípios e Regiões de Integração. Painéis analíticos e recortes temáticos facilitam leituras transversais – competitividade setorial, diversificação produtiva, mercado de trabalho e sustentabilidade – fortalecendo diagnósticos, o monitoramento de tendências e a avaliação de políticas.

A sustentabilidade é eixo estruturante. Em diálogo com a agenda de baixo carbono e o uso responsável do território, o PEV destaca modelos produtivos que conciliam competitividade, conservação ambiental e inclusão social. Esse enfoque amplia o potencial da bioeconomia, incentiva a agregação de valor às cadeias existentes e contribui para mitigar desigualdades regionais.

A construção desta edição resultou do esforço conjunto de equipes técnicas, gestores, pesquisadores, setor produtivo e sociedade civil. Convidamos gestoras e gestores, empresárias e empresários, pesquisadoras e pesquisadores, estudantes e cidadãos a explorar seus conteúdos. A FAPESPA reafirma o compromisso com conhecimento público de qualidade e inovação aplicada. O PEV segue como instrumento vivo para um Pará mais próspero, justo e sustentável.

Marcel do Nascimento Botelho
Diretor-Presidente – FAPESPA





Introdução PEV 2025

Apresentamos à sociedade paraense a 4ª edição do Projeto Perfis Econômicos Vocacionais dos Municípios Paraenses (PEV), iniciativa da Fundação Amazônia de Amparo a Estudos e Pesquisas (FAPESPA) que reafirma o compromisso com o desenvolvimento socioeconômico do Pará. Esta edição aprofunda a análise das potencialidades dos 144 municípios, oferecendo um mapeamento preciso das atividades produtivas com maior capacidade de especialização em cada território. Mais que um estudo descritivo, o PEV é uma ferramenta estratégica para orientar políticas públicas e decisões de investimento privado, reduzindo incertezas e fortalecendo um ambiente de negócios dinâmico e sustentável.

Metodologicamente, o PEV 4ª edição sustenta-se em critérios técnicos rigorosos e em indicadores destacados na literatura econômica, com destaque para o Índice de Herfindahl-Hirschman ajustado (IHHa). Esse indicador permite identificar, de forma transparente e comparável, as atividades mais representativas de cada município, considerando o grau de concentração produtiva e a estrutura do emprego formal, incluindo micro-

empreendedores individuais (MEIs). Ao captar a dinâmica real do mercado de trabalho e da base produtiva, o PEV oferece diagnósticos qualificados que apoiam escolhas eficientes.

A robustez analítica decorre, também, do uso de bases de dados confiáveis, como o Relatório Anual de Informações Sociais (RAIS) e registros da Receita Federal. O tratamento criterioso das informações exclui atividades não produtivas — como a administração pública — para evitar distorções e garantir uma leitura fidedigna do perfil econômico municipal. Com isso, a identificação de vocações é ancorada em evidências, permitindo reconhecer vantagens comparativas, gargalos e janelas de oportunidade em cada localidade.

O propósito é claro: subsidiar a formulação de políticas públicas mais eficazes e estimular investimentos bem fundamentados. Para o setor público, o PEV orienta o planejamento territorial, a priorização de investimentos, a estruturação de projetos e a cooperação intermunicipal. Para o setor privado, o estudo sinaliza cadeias promissoras — na agropecuária, indústria, serviços, bioeconomia, mineração,

turismo, pesca e aquicultura — oferecendo um guia confiável para prospecção, diversificação e inovação.

A 4ª edição enfatiza, ainda, a centralidade da sustentabilidade. Ao alinhar competitividade econômica, conservação ambiental e inclusão social, o PEV contribui para cadeias de valor mais resilientes e para a redução das desigualdades regionais. Dessa forma, o conhecimento produzido transforma-se em ação: qualifica projetos, viabiliza parcerias, amplia o acesso a financiamento e potencializa resultados.

A FAPESPA reafirma seu compromisso com ciência, inovação e desenvolvimento regional. Convidamos gestoras e gestores, empresárias e empresários, pesquisadoras e pesquisadores, estudantes e a sociedade civil a utilizarem os resultados desta edição como guia estratégico para um Pará mais próspero, inclusivo e sustentável.



Márcio Ivan Lopes Ponte de Souza

Diretor de Estudos e Pesquisas Socioeconômicas e Análise Conjuntural

1 ESPACIALIZAÇÃO DO TERRITÓRIO CANAÃ DOS CARAJÁS

A análise da potencialidade econômica de um município ganha maior consistência e precisão quando incorpora a dimensão espacial do território. Essa perspectiva reconhece que os recursos e as características municipais não são homogêneos, mas apresentam variações conforme a localização. Entender essas diferenças espaciais é essencial para orientar adequadamente os investimentos públicos e privados, elaborar políticas públicas mais eficazes, mensurar os impactos de empreendimentos e identificar vocações produtivas. Dessa forma, contribui-se para um desenvolvimento local mais equilibrado e sustentável.

O município de Canaã dos Carajás está localizado na região sudeste do Pará, inserido na Região de Integração de Carajás. Seus limites intermunicipais incluem Parauapebas ao norte, Curionópolis e Eldorado dos Carajás a nordeste, Xinguara e Sapucaia ao sul, e Água Azul do Norte a oeste. A acessibilidade é favorecida pela presença de rodovias estaduais e vicinais que conectam Canaã aos municípios vizinhos e ao sistema rodoviário regional. A sede municipal está bem-posicionada em relação ao eixo logístico da região. O relevo variado e a presença de áreas preservadas influenciam a conectividade territorial (Imagem 1).

Imagem 1 - Mapa de Localização do Município de Canaã dos Carajás - PA

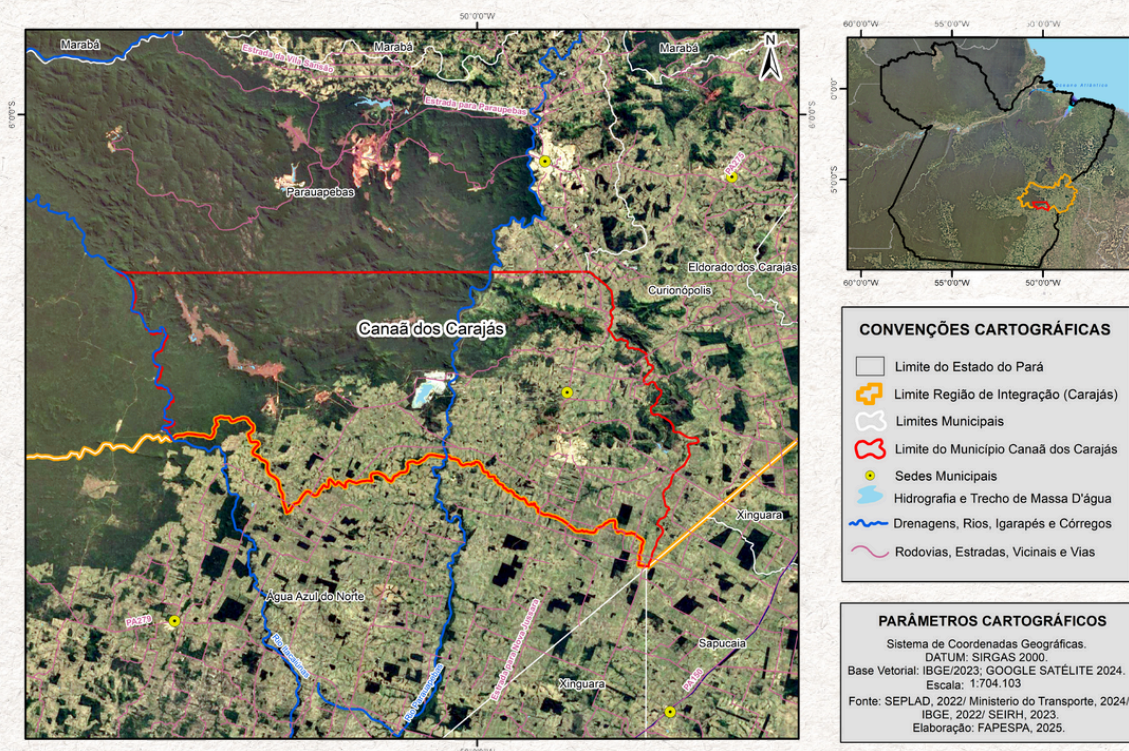

2

CARACTERIZAÇÃO GERAL DO MUNICÍPIO CANAÃ DOS CARAJÁS

A elaboração de um perfil econômico vocacional municipal exige a análise de características territoriais e demográficas que influenciam o desenvolvimento local. A área total e a cobertura florestal indicam a oferta de recursos naturais e eventuais restrições ambientais. Já a população total e o percentual de pessoas em idade de trabalho revelam o potencial da força laboral. Esses elementos permitem estimar a capacidade de crescimento econômico e orientar ações de capacitação. A análise integrada desses fatores ajuda a identificar vocações produtivas. Também contribui para políticas públicas mais eficazes. Com isso, promove-se um desenvolvimento ajustado às realidades de cada município.

Tabela 1 - Área Total (km²), Área de Floresta (km²), População Total (2022) e Percentual da População em idade de Trabalho 15 anos a 69 anos (2022) – Canaã dos Carajás

Indicador	Pará	RI Carajás	Canaã dos Carajás
Área Total (Km²)	1.247.955	44.729	3.146
Área de Floresta (Km²) - 2023	811.607	15.398	1.295
População Total - 2022	8.664.306	831.512	86.629
Percentual da população em idade de trabalho (15 anos a 69 anos) - 2022	71	71	71

Fonte: IBGE e PRODES/INPE

O município de Canaã dos Carajás possui uma área total de 3.146 km², sendo 1.295 km² cobertos por floresta em 2023. A população total estimada em 2023 é de 86.629 habitantes. O percentual da população em idade de trabalho, entre 15 e 69 anos, é de 71%. Observa-se uma proporção significativa de cobertura florestal em relação ao território municipal, bem como um contingente populacional relevante para os padrões da região. (Tabela 1).



Na Região de Integração Carajás, a área total é de 44.729 km², com 15.398 km² de floresta em 2023. A população total da RI é de 831.512 habitantes e, assim como no município, 71% da população encontra-se em idade ativa. No estado do Pará, a área total atinge 1.247.955 km², com 811.607 km² de cobertura florestal, o que evidencia a predominância de vegetação nativa. A população total estadual é de 8.664.306 habitantes e 71% também estão em idade de trabalho, indicando homogeneidade neste indicador (Tabela 1).

3 SÍNTESE DA ECONOMIA CANAÃ DOS CARAJÁS

As informações e análises desta seção oferecem uma caracterização dos principais indicadores ligados à dinâmica econômica de Canaã dos Carajás. Foram abordadas variáveis como Produto Interno Bruto, Valor Adicionado por setor, Energia, Exportações, Emprego, Investimentos, Linha da Pobreza e Orçamento Estadual. Esses indicadores estão associados aos Objetivos de Desenvolvimento Sustentável, com destaque para os ODS 1 e 2, voltados à erradicação da pobreza e da fome, além da promoção de uma agricultura sustentável. Também se relacionam aos ODS 8 e 12, que tratam da geração de empregos dignos, do crescimento econômico sustentável e de padrões responsáveis de produção e consumo.

3.1 - Síntese da Economia – PIB e PIB Per Capita - Canaã dos Carajás

Em 2022, Canaã dos Carajás apresentou um PIB de R\$ 39,1 bilhões. O número de empreendimentos formais em 2023 alcançou 1.217 unidades. No mesmo ano, o consumo de energia elétrica da indústria foi de 5 milhões de kWh. Em relação às exportações, o município registrou US\$ 6,7 bilhões em 2024. Para 2025, o gasto estadual previsto na LOA é de R\$ 97 milhões, valor expressivo para um município com porte populacional médio (Tabela 2).



A Região de Integração Carajás, da qual Canaã faz parte, concentrou um PIB de R\$ 114,4 bilhões em 2022 e 11.883 empreendimentos formais em 2023. A atividade industrial na região consumiu 466 milhões de kWh. O valor exportado em 2024 atingiu US\$ 16,1 bilhões. O gasto previsto na LOA para 2025 foi de R\$ 1,6 bilhões. Já no estado do Pará, os indicadores mostram maior escala, com PIB de R\$ 275,7 bilhões, 87.050 empreendimentos formais, consumo de 1,6 bilhões de kWh na indústria, exportações de US\$ 23,5 bilhões e R\$ 38 bilhões em gastos estaduais programados para 2025 (Tabela 2).

Tabela 2 - PIB, Empreendimentos, Consumo de Energia, Exportação e Orçamento Estadual – Canaã dos Carajás

Indicador	Pará	RI Carajás	Canaã dos Carajás
PIB (R\$ Milhões) - 2022	275.739	114.445	39.048
Número de Empreendimentos Formais - 2023	87.050	11.883	1.217
Atividade Industrial - Consumo de Energia Elétrica da Indus. (Milhões de kwh) - 2023	1.649	466	5
Valor Exportado (Milhões US\$) - 2024	23.473	16.124	6.703
Gasto Estadual Previsto na LOA (R\$ Milhões) - 2025	37.991	1.619	97

Fonte: IBGE, RAIS, MDIC, EQUATORIAL e SEPLAD/PA.

Em 2022, Canaã dos Carajás apresentou um PIB per capita de R\$ 506.593, valor significativamente superior ao da RI Carajás, que foi de R\$ 149.973. A densidade de empregos formais no município também se destacou, com 371 vínculos por mil habitantes. A remuneração média alcançou R\$ 3.737 mensais, refletindo a forte presença da mineração e indústria extrativa. No aspecto social, o percentual de pessoas em extrema pobreza foi de 26%, o menor entre os três recortes analisados, embora ainda relevante (Tabela 3).

Na Região de Integração Carajás, o PIB per capita de R\$ 149.973 indicou forte dinamismo econômico. A região registrou 230 empregos formais por mil habitantes, com remuneração média de R\$ 2.623. O percentual de pessoas em extrema pobreza foi de 29%. No estado do Pará, os indicadores revelam realidades menos favoráveis. O PIB per capita foi de R\$ 33.954, com 159 empregos formais por mil habitantes e renda média de R\$ 2.427. O percentual de extrema pobreza atingiu 44%, demonstrando desigualdades estruturais mais intensas em escala estadual (Tabela 3).

Tabela 3 - PIB per capita (2022), Número de Empregos Formais (2023), Remuneração Média do Trabalhador (2023) e Percentual de Pessoas em Extrema Pobreza (2023) - Canaã dos Carajás

Indicador	Pará	RI Carajás	Canaã dos Carajás
PIB Per capita (R\$/Hab.) - 2022	33.954	149.973	506.593
Número de Empregos Formais por mil/hab. - 2023	159	230	371
Remuneração Média (R\$) do Trabalhador Formal - 2023	2.427	2.623	3.737
Percentual de pessoas em pobreza - 2023	44	29	26

Fonte: IBGE, RAIS e CADUNICO.

3.2 - Síntese da Economia – Agricultura - Canaã dos Carajás

A agricultura exerce papel essencial no desenvolvimento econômico municipal. Ela vai além da produção rural, articulando-se com outros setores da economia. Sua atuação promove a geração de renda e empregos, fortalecendo a base produtiva local. Também impulsiona o comércio e os serviços. Assim, contribui para o crescimento sustentável da comunidade.

A produção de milho em grão em Canaã dos Carajás apresentou relativa estabilidade entre 2019 e 2022, variando entre 17.298 e 18.435 toneladas. O pico foi registrado em 2021 com 18.435 toneladas. No entanto, em 2023, houve forte retração, caindo para 12.176 toneladas. Essa queda de 32% em relação ao ano anterior indica possível redução de área plantada ou impacto climático (Gráfico 1).

Gráfico 1 - Evolução da Produção de Milho por toneladas (2019-2023) Canaã dos Carajás

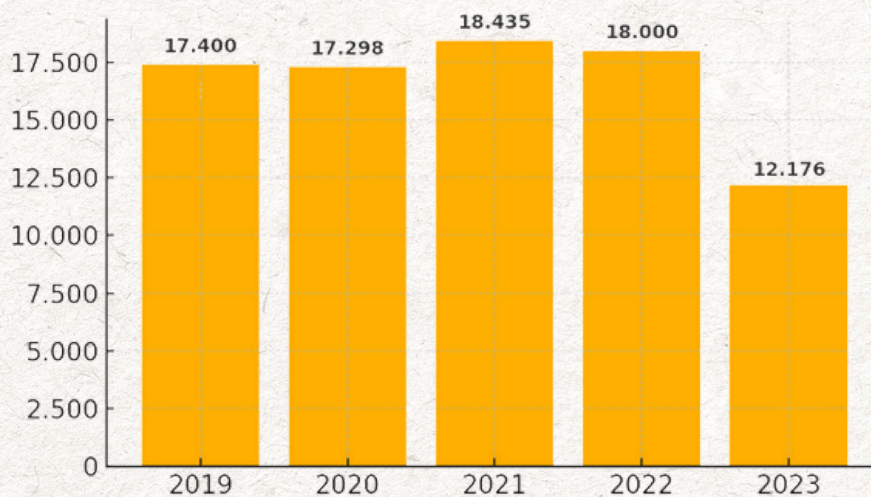

Fonte: IBGE.





Gráfico 2 - Evolução da Produção de Banana por toneladas (2019-2023) Canaã dos Carajás

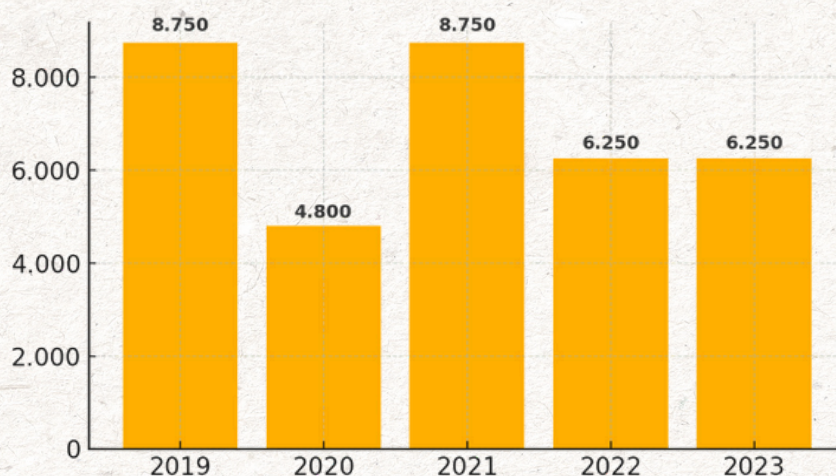

Fonte: IBGE.

A cultura da banana passou por oscilações mais acentuadas. Em 2019 e 2021 foram registradas produções iguais de 8.750 toneladas, porém em 2020 houve forte queda para 4.800 toneladas. Nos dois anos seguintes, a produção estabilizou-se em 6.250 toneladas. O comportamento sugere recuperação parcial após a queda, mas sem retomar os níveis máximos do período (Gráfico 2).

3.3 - Síntese da Economia – Pecuária - Canaã dos Carajás

A pecuária é uma atividade tradicional voltada à criação de animais para a produção de carne, leite e outros derivados. Ela exerce papel fundamental no desenvolvimento econômico de muitos municípios brasileiros, contribuindo para o fortalecimento da agroindústria. Além disso, impulsiona o avanço tecnológico no campo e promove a diversificação das bases econômicas locais.

O efetivo de galináceos mostrou leve declínio ao longo dos anos. Em 2019 e 2021, o rebanho foi de 37.500 cabeças. Em 2020, caiu para 36.625 e, em 2022 e 2023, registrou 35.200 e 35.000 respectivamente. A redução acumulada de 6,7% no período indica queda moderada na criação avícola, possivelmente associada ao custo de produção ou mudança de foco produtivo (Gráfico 3).



Gráfico 3 - Evolução do Rebanho Galináceos (2019-2023) Canaã dos Carajás



Fonte: IBGE.

O rebanho bovino do município apresentou variações moderadas no período. Em 2019, o total era de 243.300 cabeças, recuando para 213.860 em 2020. Houve recuperação gradual, atingindo 230.000 cabeças em 2022 e ligeira redução para 228.000 em 2023. A oscilação revela manutenção de patamar elevado, com tendência de estabilização (Gráfico 4).

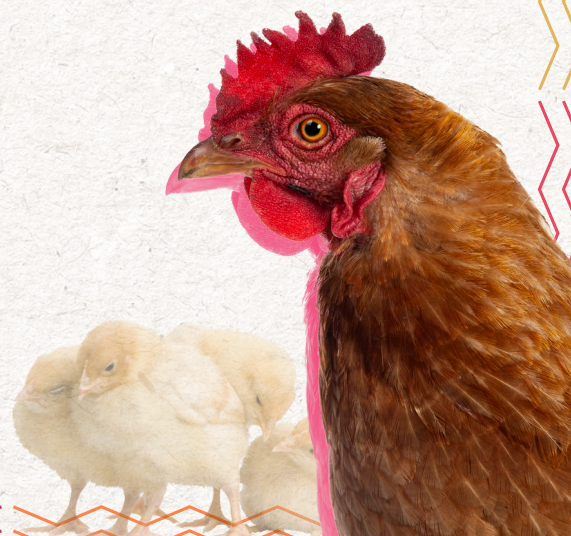
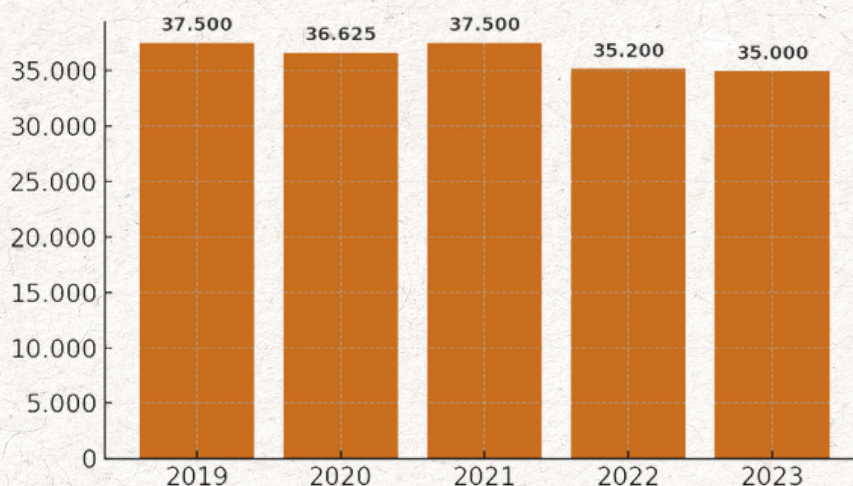
Gráfico 4 - Evolução do Rebanho Bovino (2019-2023) Canaã dos Carajás

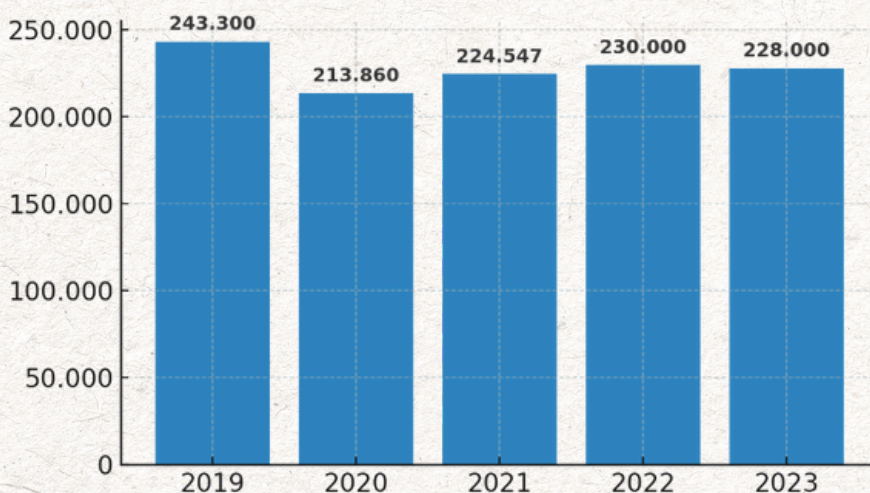

Fonte: IBGE.



3.4 - Síntese da Economia – Aquicultura - Canaã dos Carajás

A agricultura desempenha um papel essencial no desenvolvimento econômico municipal, sendo base para o crescimento e a sustentabilidade. Vai além da atividade rural, integrando-se a outros setores e promovendo dinamismo econômico. Essa atividade gera empregos, movimenta cadeias produtivas e fortalece o comércio local. Também contribui para a segurança alimentar e inclusão social. Assim, representa uma oportunidade estratégica para o fortalecimento da economia local.

Na aquicultura, o cultivo do tambaqui cresceu de forma contínua. A produção passou de 21.000 unidades em 2019 para 26.500 em 2023. O crescimento mais expressivo ocorreu entre 2019 e 2020, com incremento de 3.150 unidades. Os dados revelam expansão progressiva da atividade, sinalizando potencial de consolidação econômica (Gráfico 5).



Gráfico 5 - Evolução da espécie: Tambaqui (2019-2023) Canaã dos Carajás

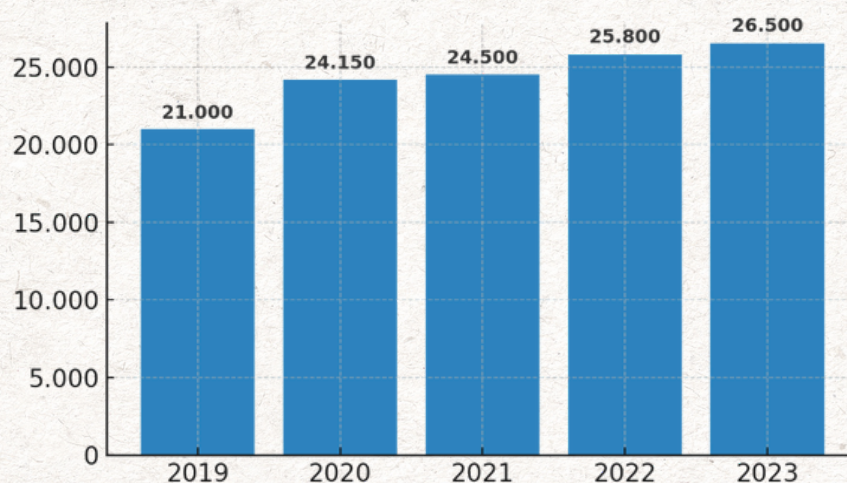

Fonte: IBGE.

Já a produção de tambacu e tambatinga teve comportamento oscilante, mas com tendência de crescimento. Em 2019 e 2021 foram produzidas 1.200 unidades, com pico em 2023, que alcançou 1.600 unidades. Esse aumento de 33% entre 2022 e 2023 indica ampliação do cultivo híbrido, possivelmente impulsionado por boa aceitação de mercado (Gráfico 6).

Gráfico 6 - Evolução da espécie: Tambacu, tambatinga (2019-2023) Canaã dos Carajás

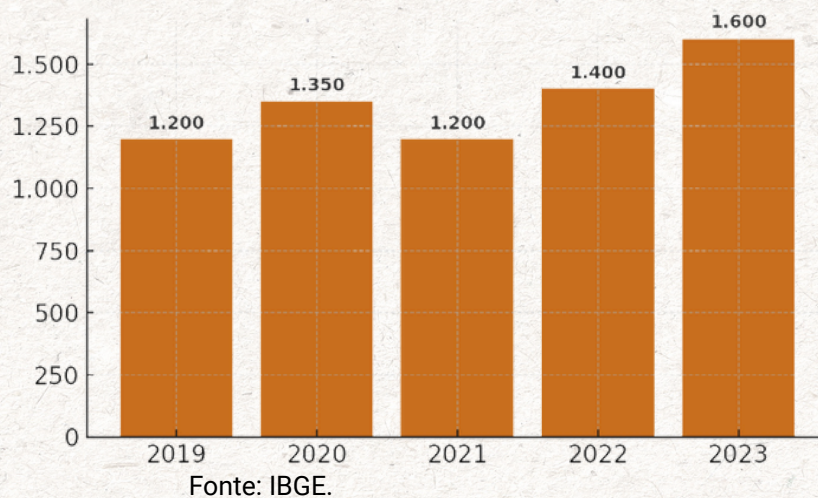

4 ESCOPO DA INFRAESTRUTURA CANAÃ DOS CARAJÁS

A infraestrutura, composta por estruturas e serviços essenciais ao funcionamento da sociedade, desempenha papel central no desenvolvimento econômico e local. Mais do que um conjunto de obras físicas, ela representa a base que sustenta o crescimento, o progresso e a melhoria da qualidade de vida da população.

A análise a seguir apresenta indicadores vinculados à infraestrutura do município de Canaã dos Carajás, contemplando elementos como a frota de veículos e a estrutura de transporte aéreo. Esses dados dialogam diretamente com os Objetivos de Desenvolvimento Sustentável, em especial os ODS 9 e 12, voltados à modernização da infraestrutura, ao fortalecimento da atividade industrial e ao uso eficiente e susten-

tável dos recursos naturais.

Em 2023, o município de Canaã dos Carajás registrou uma frota total de 31.900 veículos, considerando licenciados e não licenciados. Esse quantitativo representa aproximadamente 8,6% da frota da Região de Integração Carajás, que somou 370.208 veículos. A presença de uma frota expressiva está relacionada ao dinamismo econômico local, impulsionado sobretudo pelo setor mineral. No âmbito estadual, o Pará totalizou 2.620.297 veículos, refletindo crescimento contínuo da motorização em diversas regiões. A comparação entre os níveis territoriais evidencia o peso relativo de Canaã dentro de sua RI, ainda que sua participação no total estadual seja reduzida (Tabela 4).

Tabela 4 - Total da Frota de Veículos (Licenciados + Não Licenciados) 2023 - Canaã dos Carajás

Indicador	Pará	RI Carajás	Canaã dos Carajás
Total da Frota de Veículos (Licenciados + Não Licenciados) - 2023	2.620.297	370.208	31.900

Fonte: DETRAN.



O transporte aéreo funciona como um sistema interligado, formado por diferentes componentes que atuam em conjunto para assegurar operações eficientes e seguras. Entre esses componentes, destacam-se os aeródromos, helipontos e aeroportos. Cada um possui características e funções próprias, mas todos se articulam de forma integrada. Esse arranjo permite atender às demandas de conectividade nos níveis local, regional e global.

A RI Carajás apresenta um equilíbrio entre os três tipos de equipamentos, sinalizando diversidade de operações aéreas (Gráfico 7).

Gráfico 7 - Quantidade de Equipamentos - Região de Integração Carajás, Pará (2025)

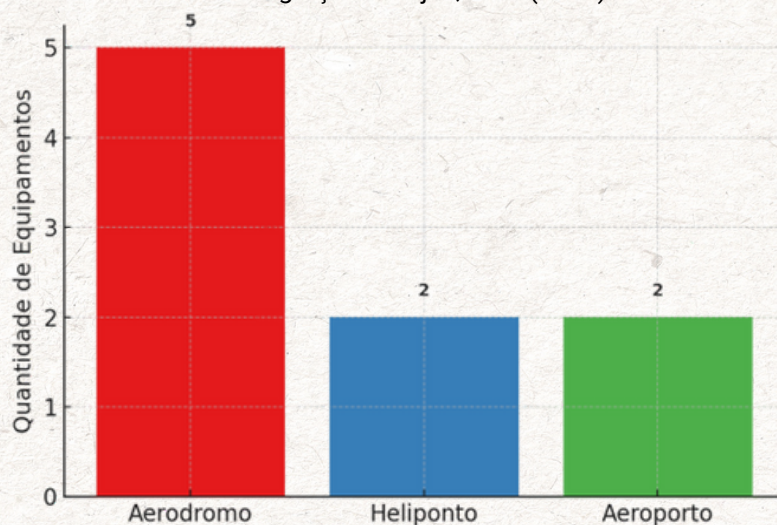

Fonte: ANAC.

5

EVOLUÇÃO DAS CONTAS PÚBLICAS (RECEITA, DESPESA E FUNDO DE PARTICIPAÇÃO DOS MUNICÍPIOS/FPM) - CANAÃ DOS CARAJÁS

A boa gestão das contas públicas é fundamental para impulsionar o desenvolvimento econômico no âmbito municipal. Quando administradas com eficiência, permitem a realização de investimentos em infraestrutura, a promoção do crescimento local, a geração de emprego e renda, além da oferta de serviços públicos de qualidade. Também asseguram a sustentabilidade fiscal ao longo do tempo. Superar os desafios e fortalecer a gestão das finanças públicas é um passo decisivo para garantir um futuro próspero e sustentável ao município.

As informações sobre as finanças públicas têm origem

em fontes oficiais disponibilizadas pela Secretaria do Tesouro Nacional (STN), contemplando dados de despesas, receitas, impostos e transferências. Esses indicadores estão em consonância com os Objetivos de Desenvolvimento Sustentável, em especial o ODS 17, que trata dos meios de implementação da Agenda 2030. Entre as estratégias destacam-se o aumento da arrecadação, a contenção das despesas de custeio e a ampliação dos investimentos, com o objetivo de promover o bem-estar da população.

A receita municipal de Canaã dos Carajás evoluiu de forma expressiva entre 2019 e 2023,

passando de R\$ 829 milhões para R\$ 2 bilhões. O maior salto ocorreu entre 2020 e 2021, com acréscimo de R\$ 587 milhões. Após leve recuo em 2022, a arrecadação voltou a crescer no ano seguinte. Na Região de Integração Carajás, o comportamento é semelhante, com tendência geral de alta puxada por municípios mineradores. No Pará, a receita também apresentou crescimento, embora em ritmo menos acelerado. Os dados refletem a ampliação da capacidade fiscal, principalmente em regiões com forte atividade extrativa (Gráfico 8).

Gráfico 8 - Evolução da Receita Municipal (em Milhões R\$) - Canaã dos Carajás (2019-2023)

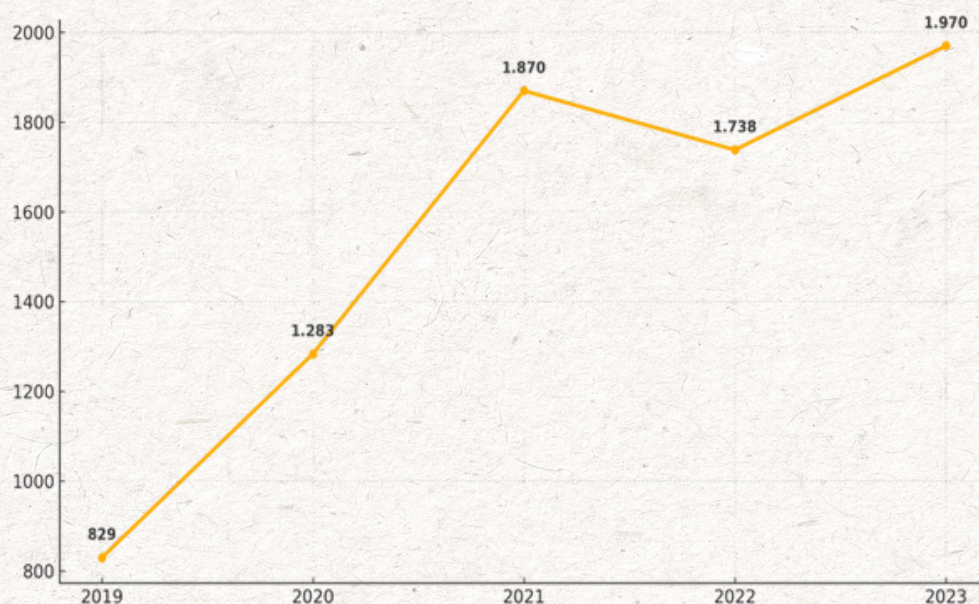

Fonte: STN.

As despesas municipais em Canaã dos Carajás aumentaram de R\$ 612 milhões em 2019 para R\$ 1,4 bilhões em 2023. Houve queda em 2021, com R\$ 764 milhões, seguida de retomada nos dois anos seguintes. Esse comportamento revela esforço de contenção temporária, com posterior expansão dos gastos. Na RI Carajás, observou-se padrão semelhante, com variações associadas à execução de grandes obras e programas. No estado, a despesa seguiu trajetória de crescimento moderado. O avanço do gasto público municipal reflete maior capacidade de investimento e ampliação da oferta de serviços (Gráfico 9).

Gráfico 9 - Evolução da Despesa Municipal (em Milhões R\$) - Canaã dos Carajás (2019-2023)

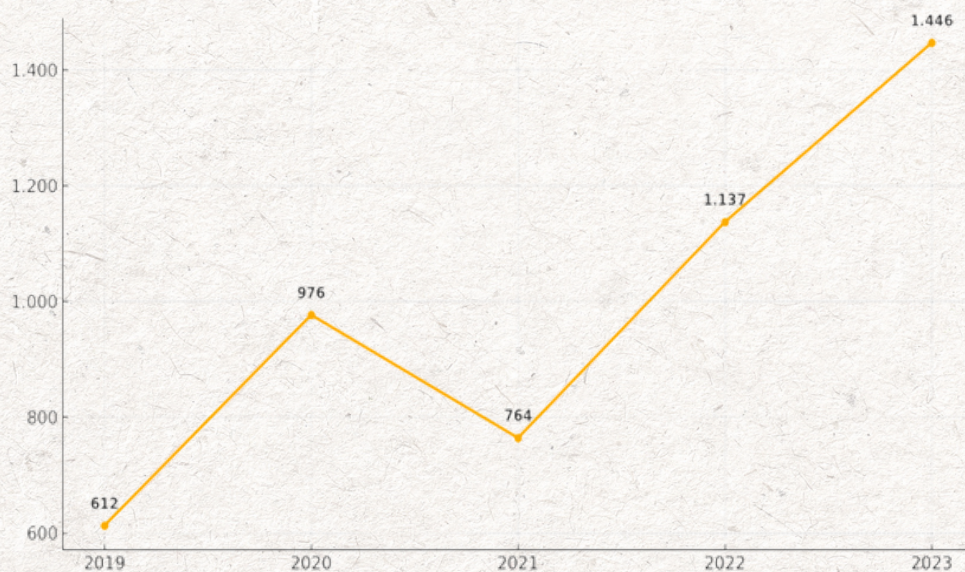

Fonte: STN.



O Fundo de Participação dos Municípios (FPM) representa o mecanismo pelo qual a União transfere recursos financeiros aos municípios brasileiros. O repasse é calculado, entre outros critérios, com base na proporção da população estimada anualmente pelo IBGE. Essa fonte de receita visa garantir o financiamento de serviços públicos essenciais, promover a redução das desigualdades regionais, incentivar a economia local, assegurar maior autonomia administrativa, fortalecer a democracia e contribuir para a transformação social e o desenvolvimento sustentável.

O FPM destinado a Canaã dos Carajás subiu de R\$ 26 milhões em 2019 para R\$ 45 milhões em 2023. Apesar de uma leve queda em 2020, o indicador mostrou crescimento consistente nos anos seguintes. O aumento acumulado no período foi de 73%. Na RI Carajás, o FPM também cresceu, acompanhando a elevação dos coeficientes populacionais e das transferências constitucionais. Já no Pará, o comportamento do fundo reflete a redistribuição entre os municípios, com valores proporcionalmente mais elevados para cidades de menor porte. O FPM continua sendo fonte importante de receita, especialmente em municípios com menor arrecadação própria (Gráfico 10).

Gráfico 10 - Evolução do Fundo de Participação dos Municípios (em Milhões R\$) - Canaã dos Carajás (2019-2023)

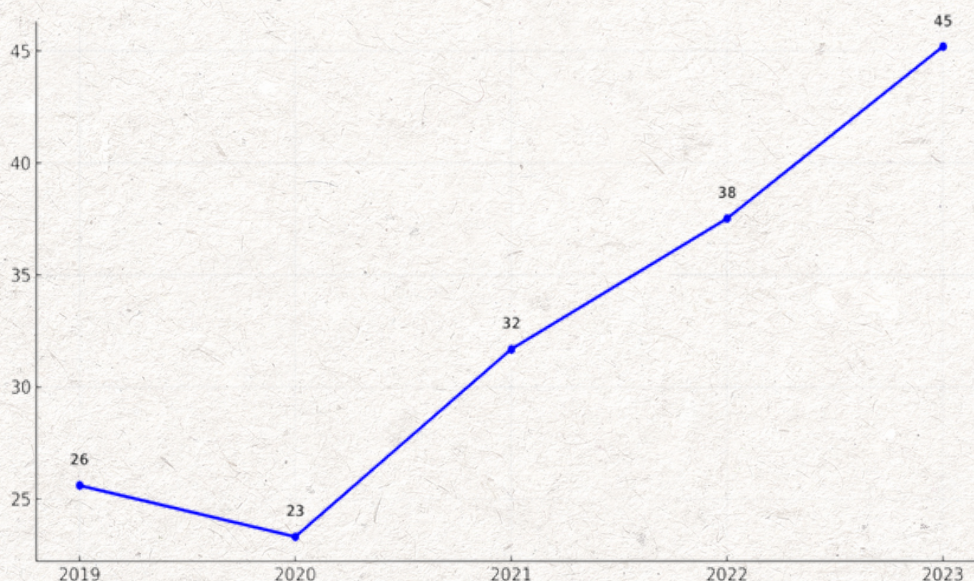

Fonte: STN.

6 SETOR DE TURISMO - CANAÃ DOS CARAJÁS

O setor de turismo exerce papel fundamental no crescimento econômico e na dinamização das economias locais, sendo um dos vetores mais promissores para a geração de emprego e renda nos municípios. A presença de empreendimentos atuantes no setor de turismo, como agências de viagens, meios de hospedagem, restaurantes, transportes e serviços culturais, fortalece a cadeia produtiva e estimula o empreendedorismo regional. Além disso, o turismo é responsável pela criação de inúmeros postos de trabalho, formais e informais, contribuindo para a inclusão social e a melhoria da qualidade de vida da população.

Nesse contexto, a realização da COP 30 no Pará representa uma oportunidade estratégica para os municípios paraenses ampliarem sua visibilidade internacional, atraírem investimentos no setor e consolidarem uma agenda sustentável de crescimento. O fortalecimento do turismo, aliado ao compromisso com práticas ambientalmente responsáveis, torna-se um caminho viável para o desenvolvimento equilibrado e de longo prazo.

Em 2023, Canaã dos Carajás registrou 79 empreendimentos atuantes no setor de turismo, sendo 29 em alimentação, 19 em alojamentos, 18 no aluguel de transportes e 13 no transporte em geral, sem registros em cultura e lazer. Na Região de Integração Carajás, o total foi de 769 empreendimentos, com destaque para o segmento de alimentação (458 unidades), seguido de alojamentos (119). Já no estado do Pará, foram contabilizados 5.068 empreendimentos, dos quais 3.178 atuavam no setor de alimentação. Os dados demonstram maior concentração das atividades turísticas nos centros regionais e na capital, refletindo desigualdades estruturais no arranjo do setor (Tabela 5).

Tabela 5 - Número de Empreendimentos Atuantes no Setor de Turismo - Canaã dos Carajás (2023)

Indicador	Pará	RI Carajás	Canaã dos Carajás
Transporte - 2023	416	79	13
Alojamentos - 2023	829	119	19
Alimentação - 2023	3.178	458	29
Aluguel de transportes - 2023	498	95	18
Cultura e lazer - 2023	147	18	0
Total de Empreendimentos no Setor de Turismo - 2023	5.068	769	79

Fonte: RAIS.



Quanto ao emprego, Canaã dos Carajás gerou 575 postos de trabalho no setor de turismo em 2023. Os maiores volumes vieram de alojamentos (295), alimentação (172) e aluguel de transportes (76), enquanto não houve registros em cultura e lazer. Na RI Carajás, foram 5.836 empregos, concentrados em alimentação (2.375) e alojamentos (1.384). No Pará, o setor gerou 39.305 empregos, com forte peso da alimentação (20.602) e alojamentos (7.292). Esses dados reforçam a importância econômica do turismo em áreas consolidadas, ao passo que municípios médios como Canaã ainda apresentam potencial em desenvolvimento (Tabela 6).

Tabela 6 - Número de Empregos Gerados no Setor de Turismo - Canaã dos Carajás (2023)

Indicador	Pará	RI Carajás	Canaã dos Carajás
Transporte - 2023	6.520	1.349	32
Alojamentos - 2023	7.292	1.384	295
Alimentação - 2023	20.602	2.375	172
Aluguel de transportes - 2023	3.440	644	76
Cultura e lazer - 2023	1.451	84	0
Total de Emprego no Setor de Turismo - 2023	39.305	5.836	575

Fonte: RAIS.

7 VOCAÇÕES ECONÔMICAS - CANAÃ DOS CARAJÁS

O crescimento econômico de um município depende diretamente da identificação e do fortalecimento de suas vocações econômicas. Essas vocações correspondem aos setores e atividades com maior potencial de desenvolvimento, levando em conta os recursos naturais disponíveis, a infraestrutura existente, o capital humano e o histórico socioeconômico da região. Compreender essas potencialidades e direcionar políticas públicas para sua valorização é essencial para promover o desenvolvimento local. Esse processo contribui para gerar empregos, atrair investimentos e melhorar a qualidade de vida da população. Dessa forma, as vocações econômicas se tornam um pilar estratégico para um futuro mais próspero e sustentável.

A metodologia adotada neste estudo baseia-se no Índice de Herfindahl-Hirschman Ajustado (IHHA), uma abordagem de econometria espacial desenvolvida a partir da Nota Técnica "Econometria Espacial – Metodologia para Identificação de Vocações Econômicas" (FAPESPA, 2022). Essa técnica gera um indicador conclusivo capaz de mensurar a concentração de uma determinada variável em um espaço geográfico específico. No presente trabalho, o IHHA foi aplicado com o objetivo de identificar a concentração das atividades econômicas em cada município do estado do Pará. Trata-se de uma ferramenta analítica que permite compreender com maior precisão as vocações econômicas locais.

Com o propósito de apresentar um panorama amplo da economia do município e, com isso, auxiliar na definição de áreas prioritárias para investimentos públicos e privados, são:

Vocações Econômicas – Extrativa Mineral

Atividade	Canaã dos Carajás
Extração de minério de ferro	8,13E-02
Extração de minérios de cobre, chumbo, zinco e outros minerais metálicos não-ferrosos não especificados anteriormente	7,62E-02

As principais vocações econômicas do setor de extrativa mineral em Canaã Dos Carajás são: Extração de minério de ferro; Extração de minérios de cobre, chumbo, zinco e outros minerais metálicos não-ferrosos não especificados anteriormente.

Vocações Econômicas – Indústria de Transformação

Atividade	Canaã dos Carajás
Fabricação de pólvoras, explosivos e detonantes	4,06E-01
Serviços de confecção de armações metálicas para a construção	7,69E-02
Manutenção e reparação de máquinas e equipamentos de terraplenagem, pavimentação e construção, exceto tratores	5,60E-02
Fornecimento de alimentos preparados preponderantemente para empresas	5,18E-02
Fabricação de outros produtos químicos inorgânicos não especificados anteriormente	4,36E-02
Fabricação de tecidos especiais, inclusive artefatos	2,30E-02
Fabricação de equipamentos hidráulicos e pneumáticos, peças e acessórios, exceto válvulas	2,07E-02
Fabricação de cabines, carrocerias e reboques para outros veículos automotores, exceto caminhões e ônibus	1,49E-02
Manutenção e reparação de máquinas-ferramenta	1,38E-02
Fabricação de outras máquinas e equipamentos de uso geral não especificados anteriormente, peças e acessórios	1,15E-02

As principais vocações econômicas do setor de indústria de transformação em Canaã Dos Carajás são: Fabricação de pólvoras, explosivos e detonantes; Serviços de confecção de armações metálicas para a construção.

Vocações Econômicas – Construção Civil

Atividade	Canaã dos Carajás
Obras de terraplenagem	2,63E-01
Montagem de estruturas metálicas	2,11E-01
Outras obras de engenharia civil não especificadas anteriormente	1,64E-01
Obras de montagem industrial	4,04E-02
Obras de urbanização - ruas, praças e calçadas	1,09E-03
Construção de edifícios	1,09E-03
Pintura para sinalização em pistas rodoviárias e aeroportos	5,53E-04

As principais vocações econômicas do setor de construção civil em Canaã Dos Carajás são: Obras de terraplenagem; Montagem de estruturas metálicas.

Vocações Econômicas – Comércio

Atividade	Canaã dos Carajás
Comércio atacadista de máquinas, equipamentos para terraplenagem, mineração e construção, partes e peças	4,02E-02
Comércio atacadista de artigos de escritório e de papelaria	1,60E-02
Comércio atacadista de aparelhos eletrônicos de uso pessoal e doméstico	7,09E-03
Comércio varejista de materiais hidráulicos	2,04E-03
Comércio varejista de antiguidades	1,19E-03
Comércio atacadista de tintas, vernizes e similares	9,89E-04
Comércio atacadista de joias, relógios e bijuterias, inclusive pedras preciosas e semipreciosas lapidadas	7,24E-04
Comércio atacadista de produtos da extração mineral, exceto combustíveis	6,72E-04
Comércio varejista de cal, areia, pedra britada, tijolos e telhas	6,47E-04
Comércio varejista de artigos de relojoaria	4,34E-04

As principais vocações econômicas do setor de comércio em Canaã Dos Carajás são: Comércio atacadista de máquinas, equipamentos para terraplenagem, mineração e construção, partes e peças; Comércio atacadista de artigos de escritório e de papelaria.

Vocações Econômicas – Serviços

Atividade	Canaã dos Carajás
UTI móvel	1,16E-01
Atividades de serviços de complementação diagnóstica e terapêutica não especificadas anteriormente	4,95E-02
Locação de mão-de-obra temporária	4,85E-02
Aluguel de móveis, utensílios e aparelhos de uso doméstico e pessoal, instrumentos musicais	3,45E-02
Transporte escolar	3,27E-02
Atividades de monitoramento de sistemas de segurança eletrônico	1,42E-02
Atividades de limpeza não especificadas anteriormente	1,41E-02
Pensões (alojamento)	1,36E-02
Atividades de assistência psicossocial e à saúde a portadores de distúrbios psíquicos, deficiência mental e dependência química não especificadas ante	1,16E-02
Outras atividades profissionais, científicas e técnicas não especificadas anteriormente	1,13E-02

As principais vocações econômicas do setor de serviços em Canaã Dos Carajás são: UTI móvel; Atividades de serviços de complementação diagnóstica e terapêutica não especificadas anteriormente.

Vocações Econômicas – Agropecuária

Atividade	Canaã dos Carajás
Cultivo de flores e plantas ornamentais	5,59E-04

As principais vocações econômicas do setor de agropecuária em Canaã Dos Carajás são: Cultivo de flores e plantas ornamentais.



Referências

ANAC – Agência Nacional de Aviação Civil. **Infraestrutura Aeroportuária**. Disponível em: < <https://www.gov.br/anac/pt-br> >. Acesso em: 17 junho 2025.

DETRAN – Departamento de Trânsito do Pará. **Infraestrutura – Frota de Veículos**. Disponível em: < <https://www.fapespa.pa.gov.br/anuario-estatistico-do-para> >. Acesso em: 12 maio 2025.

EQUATORIAL ENERGIA. **Consumo de Energia Elétrica por Atividade Econômica**. Disponível em: < <https://www.fapespa.pa.gov.br/anuario-estatistico-do-para> >. Acesso em: 14 junho 2025.

PARÁ – Secretaria de Administração e Planejamento (SEPLAD). **Lei de Orçamentária Anual**. Acesso em: <<http://seplad.pa.gov.br/lei-orcamentaria-anual-loa/>> 21 maio 2025.

IBGE – Instituto Brasileiro de Geografia e Estatística. **e-cidades – Sistema Agregador de Informações**. Rio de Janeiro: IBGE, 2022. Disponível em: < <https://cidades.ibge.gov.br/> >. Acesso em: 23 maio 2025.

IBGE - Instituto Brasileiro de Geografia e Estatística. **Sistema Nacional de Índices de Preços ao Consumidor – SNIPC**. Rio de Janeiro: IBGE, 2022. Disponível em: < <https://sidra.ibge.gov.br/pesquisa/snipc> >. Acesso em: 30 abr. 2025.

MC – Ministério da Cidadania. Cadastro Único para Programas Sociais (CadÚnico). Brasília, 2025: Disponível em: < https://cecad.cidadania.gov.br/tab_cad.php >. Acesso em: 07 julho 2025.

MDIC – Ministério da Indústria, Comércio Exterior e Serviços. **Estatísticas do Comércio Exterior Brasil** < <http://comexstat.ComexStat.gov.br/pt/home> >. Acesso em: 10 julho 2025.

MT – Ministério do Trabalho e Emprego. **Relatório Anual de Informações Sociais**. Brasília: RAIS, 2023. Disponível em: < <https://bi.mte.gov.br/bgcaged/inicial.php> >. Acesso em: 11 julho 2025.

CHAVES, M. S. **Nota Técnica: Econometria Espacial – Metodologia para Identificação de Vocações Econômicas**. In: Diretoria de Estudos e Pesquisas Socioeconômicas e Análise Conjuntural. FAPESPA, Canaã dos Carajás-PA 2022. Disponível em: < <https://tinyurl.com/5n8wjuz> >. Acesso em: 07 julho 2025.

Secretaria da Receita Federal. < <http://www8.receita.fazenda.gov.br/> >. Acesso em: 30 maio 2025.

STN – Secretaria do Tesouro Nacional. **Sistema de Informações Contábeis do Setor Público Brasileiro (SINCOFI)**. Disponível em: < <https://siconfi.tesouro.gov.br/siconfi/index.jsf> >. Acesso em: 13 julho 2025.

IBGE - Instituto Brasileiro de Geografia e Estatística. **Pesquisa Agrícola Municipal**. Rio de Janeiro: PAM, 2022. Disponível em: <<https://sidra.ibge.gov.br/pesquisa/pam>>. Acesso em: 24 junho 2025.

IBGE - Instituto Brasileiro de Geografia e Estatística. **Pesquisa Pecuária Municipal**. Rio de Janeiro: PPM, 2022. Disponível em: <<https://sidra.ibge.gov.br/pesquisa/ppm>>. Acesso em: 17 junho 2025.



FAPESPA

Fundação Amazônia de Amparo a Estudos e Pesquisas

Avenida Presidente Vargas, nº670, Belém - PA

www.fapespa.pa.gov.br

