



PEV

Perfis Econômicos Vocacionais

dos Municípios Paraenses

2025





PEV 2025

Relatório Municipal

São João do Araguaia





GOVERNO DO ESTADO DO PARÁ

Helder Zahluth Barbalho
Governador do Estado do Pará

FUNDAÇÃO AMAZÔNIA DE AMPARO A ESTUDOS E PESQUISAS - FAPESPA

Marcel do Nascimento Botelho
Diretor-Presidente

Deyvison Andrey Medrado Gonçalves
Diretor Científico

Márcio Ivan Lopes Ponte de Souza
Diretor de Estudos e Pesquisas
Socioeconômicas e Análise Conjuntural

Atylana do Socorro Leão Dias dos Santos
Diretora de Estatística, Tecnologia e Gestão
da Informação

Luziane Cravo Silva
Diretora de Pesquisas e Estudos Ambientais

Juliano Gotardo Pancieri
Diretor Administrativo

Nicolau Sávio de Oliveira Ferrari
Diretor de Operações Técnicas

Oswaldo Trindade Carvalho
Diretor de Planejamento, Orçamento e Finanças

EXPEDIENTE

Marcel do Nascimento Botelho
Diretor-Presidente

Márcio Ivan Lopes Ponte de Souza
Diretor de Estudos e Pesquisas
Socioeconômicas e Análise Conjuntural

Marcelo Santos Chaves
Coordenador de Estudos Econômicos
e Análise Conjuntural

Márcio Ivan Lopes Ponte de Souza – FAPESPA
Coordenador Geral da Pesquisa

Marcelo Santos Chaves – FAPESPA
Coordenação Técnica

**Coordenadoria de Estudos Econômicos
e Análise Conjuntural - CEEAC/FAPESPA**
Revisão Técnica

**Centro Educacional de Tecnologia Social
da Amazônia – AMAZON CETEC**
Organização

Índice

Introdução.....	7
1 – Espacialização do Território – São João do Araguaia.....	8
2 – Caracterização Geral do Município – São João do Araguaia.....	9
3 – Síntese da Economia– São João do Araguaia.....	10
3.1 - Síntese da Economia – PIB e PIB Per Capita - São João do Araguaia.....	10
3.2 - Síntese da Economia – Agricultura - São João do Araguaia.....	12
3.3 - Síntese da Economia – Pecuária - São João do Araguaia.....	13
3.4 - Síntese da Economia – Aquicultura - São João do Araguaia.....	15
4 – Escopo da Infraestrutura - São João do Araguaia.....	16
5 – Evolução das Contas Públicas (Receita, Despesa e Fundo de Participação dos Municípios/FPM) – São João do Araguaia.....	17
6 – Setor de Turismo – São João do Araguaia.....	20
7 – Vocações Econômicas – São João do Araguaia.....	21
Vocações Econômicas – Indústria de Transformação.....	22
Vocações Econômicas – Serviços Industriais de Utilidade Pública.....	22
Vocações Econômicas – Comércio.....	23
Vocações Econômicas – Serviços.....	23
Vocações Econômicas – Agropecuária.....	24
Referências.....	25





Lista de Tabelas

Tabela 1 - Área Total (km²), Área de Floresta (km²), População Total (2022) e Percentual da População em idade de Trabalho 15 anos a 69 anos (2022) – São João do Araguaia.....	9
Tabela 2 - PIB, Empreendimentos, Consumo de Energia, Exportação e Orçamento Estadual – São João do Araguaia.....	11
Tabela 3 - PIB per capita (2022), Número de Empregos Formais (2023), Remuneração Média do Trabalhador (2023) e Percentual de Pessoas em Extrema Pobreza (2023) – São João do Araguaia.....	12
Tabela 4 - Total da Frota de Veículos (Licenciados + Não Licenciados) 2023 – São João do Araguaia.	16
Tabela 5 - Número de Empreendimentos Atuantes no Setor de Turismo – São João do Araguaia (2023).....	20
Tabela 6 - Número de Empregos Gerados no Setor de Turismo – São João do Araguaia (2023).....	21



Lista de Gráficos

Gráfico 1 - Evolução da Produção de Mandioca por toneladas (2019-2023) São João do Araguaia.....	12
Gráfico 2 - Evolução da Produção de Banana por toneladas (2019-2023) São João do Araguaia.....	13
Gráfico 3 - Evolução do Rebanho Galináceos (2019-2023) São João do Araguaia.....	14
Gráfico 4 - Evolução do Rebanho Bovino (2019-2023) São João do Araguaia.....	14
Gráfico 5 - Evolução da Espécie: Tambaqui (2019-2023).....	15
Gráfico 6 - Evolução da Espécie: Tambacu, tambatinga (2019-2023).....	16
Gráfico 7 - Quantidade de Equipamentos - Região de Integração Carajás, Pará (2025).....	17
Gráfico 8 - Evolução da Receita Municipal (em Milhões R\$) - São João do Araguaia (2019-2023).....	18
Gráfico 9 - Evolução da Despesa Municipal (em Milhões R\$) - São João do Araguaia (2019-2023).....	18
Gráfico 10 - Evolução do Fundo de Participação dos Municípios (em Milhões R\$) - São João do Araguaia (2019-2023).....	19

Apresentação PEV 2025

Com grande satisfação, apresentamos à sociedade paraense a 4ª edição do projeto Perfis Econômicos Vocacionais dos Municípios Paraenses (PEV), elaborado pela Fundação Amazônia de Amparo a Estudos e Pesquisas (FAPESPA). Esta edição reafirma o compromisso com o desenvolvimento socioeconômico do Pará e aprofunda a leitura das potencialidades dos 144 municípios, servindo como referência para políticas públicas e para a atração de investimentos.

O PEV oferece uma visão integrada das vocações municipais, combinando informações geográficas, demográficas, produtivas e de infraestrutura. A análise contempla emprego e renda, educação, saúde, logística, meio ambiente e empreendedorismo, permitindo identificar oportunidades e gargalos. Ao valorizar as especificidades de cada território, contribui para reduzir assimetrias e orientar estratégias de desenvolvimento de longo prazo.

Para o setor público, os resultados constituem insumos estratégicos de planejamento. Secretarias, prefeituras e consórcios intermunicipais encontram subsídios para priori-

zar investimentos, aprimorar compras governamentais, estruturar projetos de infraestrutura econômica e social e fortalecer arranjos produtivos locais. A leitura territorial estimula cooperação entre municípios vizinhos e aumenta a efetividade das políticas públicas.

No setor privado, a 4ª edição amplia o valor do PEV como guia para decisões de investimento. Ao revelar cadeias promissoras na agropecuária, mineração, pesca e aquicultura, florestas e bioeconomia, indústria, turismo, comércio e serviços, o estudo reduz incertezas, favorece parcerias público-privadas e fomenta inovação, emprego e renda, estimulando um ambiente de negócios mais dinâmico.

Metodologicamente, a edição avança na padronização e atualização de séries históricas, no tratamento dos dados e na comparação entre municípios e Regiões de Integração. Painéis analíticos e recortes temáticos facilitam leituras transversais – competitividade setorial, diversificação produtiva, mercado de trabalho e sustentabilidade – fortalecendo diagnósticos, o monitoramento de tendências e a avaliação de políticas.

A sustentabilidade é eixo estruturante. Em diálogo com a agenda de baixo carbono e o uso responsável do território, o PEV destaca modelos produtivos que conciliam competitividade, conservação ambiental e inclusão social. Esse enfoque amplia o potencial da bioeconomia, incentiva a agregação de valor às cadeias existentes e contribui para mitigar desigualdades regionais.

A construção desta edição resultou do esforço conjunto de equipes técnicas, gestores, pesquisadores, setor produtivo e sociedade civil. Convidamos gestoras e gestores, empresárias e empresários, pesquisadoras e pesquisadores, estudantes e cidadãos a explorar seus conteúdos. A FAPESPA reafirma o compromisso com conhecimento público de qualidade e inovação aplicada. O PEV segue como instrumento vivo para um Pará mais próspero, justo e sustentável.

Marcel do Nascimento Botelho
Diretor-Presidente – FAPESPA





Introdução PEV 2025

Apresentamos à sociedade paraense a 4ª edição do Projeto Perfis Econômicos Vocacionais dos Municípios Paraenses (PEV), iniciativa da Fundação Amazônia de Amparo a Estudos e Pesquisas (FAPESPA) que reafirma o compromisso com o desenvolvimento socioeconômico do Pará. Esta edição aprofunda a análise das potencialidades dos 144 municípios, oferecendo um mapeamento preciso das atividades produtivas com maior capacidade de especialização em cada território. Mais que um estudo descritivo, o PEV é uma ferramenta estratégica para orientar políticas públicas e decisões de investimento privado, reduzindo incertezas e fortalecendo um ambiente de negócios dinâmico e sustentável.

Metodologicamente, o PEV 4ª edição sustenta-se em critérios técnicos rigorosos e em indicadores destacados na literatura econômica, com destaque para o Índice de Herfindahl-Hirschman ajustado (IHHa). Esse indicador permite identificar, de forma transparente e comparável, as atividades mais representativas de cada município, considerando o grau de concentração produtiva e a estrutura do emprego formal, incluindo micro-

empreendedores individuais (MEIs). Ao captar a dinâmica real do mercado de trabalho e da base produtiva, o PEV oferece diagnósticos qualificados que apoiam escolhas eficientes.

A robustez analítica decorre, também, do uso de bases de dados confiáveis, como o Relatório Anual de Informações Sociais (RAIS) e registros da Receita Federal. O tratamento criterioso das informações exclui atividades não produtivas — como a administração pública — para evitar distorções e garantir uma leitura fidedigna do perfil econômico municipal. Com isso, a identificação de vocações é ancorada em evidências, permitindo reconhecer vantagens comparativas, gargalos e janelas de oportunidade em cada localidade.

O propósito é claro: subsidiar a formulação de políticas públicas mais eficazes e estimular investimentos bem fundamentados. Para o setor público, o PEV orienta o planejamento territorial, a priorização de investimentos, a estruturação de projetos e a cooperação intermunicipal. Para o setor privado, o estudo sinaliza cadeias promissoras — na agropecuária, indústria, serviços, bioeconomia, mineração,

turismo, pesca e aquicultura — oferecendo um guia confiável para prospecção, diversificação e inovação.

A 4ª edição enfatiza, ainda, a centralidade da sustentabilidade. Ao alinhar competitividade econômica, conservação ambiental e inclusão social, o PEV contribui para cadeias de valor mais resilientes e para a redução das desigualdades regionais. Dessa forma, o conhecimento produzido transforma-se em ação: qualifica projetos, viabiliza parcerias, amplia o acesso a financiamento e potencializa resultados.

A FAPESPA reafirma seu compromisso com ciência, inovação e desenvolvimento regional. Convidamos gestoras e gestores, empresárias e empresários, pesquisadoras e pesquisadores, estudantes e a sociedade civil a utilizarem os resultados desta edição como guia estratégico para um Pará mais próspero, inclusivo e sustentável.



Márcio Ivan Lopes Ponte de Souza

Diretor de Estudos e Pesquisas Socioeconômicas e Análise Conjuntural

1 ESPACIALIZAÇÃO DO TERRITÓRIO SÃO JOÃO DO ARAGUAIA

A análise da potencialidade econômica de um município ganha maior consistência e precisão quando incorpora a dimensão espacial do território. Essa perspectiva reconhece que os recursos e as características municipais não são homogêneos, mas apresentam variações conforme a localização. Entender essas diferenças espaciais é essencial para orientar adequadamente os investimentos públicos e privados, elaborar políticas públicas mais eficazes, mensurar os impactos de empreendimentos e identificar vocações produtivas. Dessa forma, contribui-se para um desenvolvimento local mais equilibrado e sustentável.

O município de São João do Araguaia localiza-

-se no sudeste do Pará, integrando a Região de Integração de Carajás. Sua acessibilidade é favorecida pela presença de rodovias estaduais e federais, como a PA-153 e a PA-411, além da proximidade com a BR-222 e com o Rio Tocantins, que possibilita transporte hidroviário. Faz divisa com os municípios de Marabá, São Domingos do Araguaia, Brejo Grande do Araguaia, Palestina do Pará, Bom Jesus do Tocantins e Abel Figueiredo. A sede municipal está posicionada próxima à margem do Rio Tocantins, o que contribui para conexões intermunicipais e regionais. O território apresenta um traçado de limites bem definido e está inserido em área com ocupação agrícola e infraestrutura viária considerável (Imagem 1).

Imagem 1 - Mapa de Localização do Município de São João do Araguaia - PA

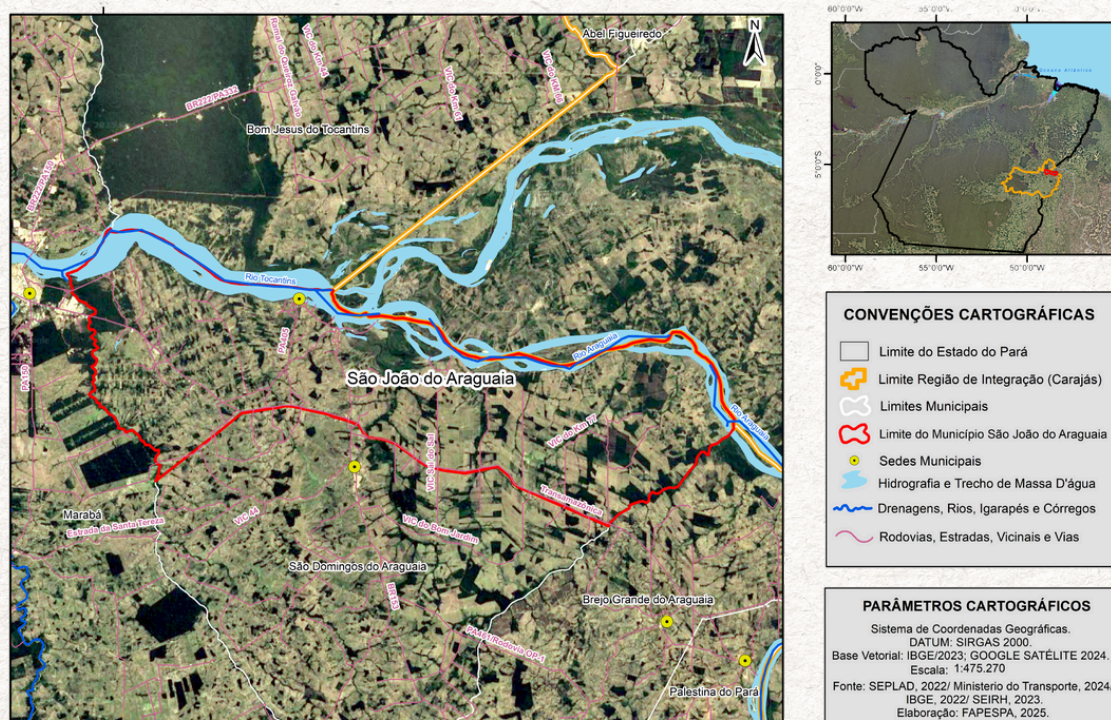

2

CARACTERIZAÇÃO GERAL DO MUNICÍPIO SÃO JOÃO DO ARAGUAIA

A elaboração de um perfil econômico vocacional municipal exige a análise de características territoriais e demográficas que influenciam o desenvolvimento local. A área total e a cobertura florestal indicam a oferta de recursos naturais e eventuais restrições ambientais. Já a população total e o percentual de pessoas em idade de trabalho revelam o potencial da força laboral. Esses elementos permitem estimar a capacidade de crescimento econômico e orientar ações de capacitação. A análise integrada desses fatores ajuda a identificar vocações produtivas. Também contribui para políticas públicas mais eficazes. Com isso, promove-se um desenvolvimento ajustado às realidades de cada município.

Tabela 1 - Área Total (km²), Área de Floresta (km²), População Total (2022) e Percentual da População em idade de Trabalho 15 anos a 69 anos (2022) – São João do Araguaia

Indicador	Pará	RI Carajás	São João do Araguaia
Área Total (Km ²)	1.247.955	44.729	1.280
Área de Floresta (Km ²) - 2023	811.607	15.398	134
População Total - 2022	8.664.306	831.512	14.246
Percentual da população em idade de trabalho (15 anos a 69 anos) - 2022	71	71	68

Fonte: IBGE e PRODES/INPE

O município de São João do Araguaia apresenta área territorial de 1.280 km² e uma área de floresta de 134 km² em 2023, evidenciando predominância de cobertura florestal em seu território. A população total registrada foi de 14.246 habitantes, sendo que 68% estavam em idade de trabalho. Esses dados indicam um pequeno porte populacional e territorial, com significativa presença de áreas naturais. No contexto municipal, observa-se uma relação direta entre preservação ambiental e baixa densidade demográfica. A estrutura etária sugere uma maioria economicamente ativa, embora abaixo da média regional (Tabela 1).



Na Região de Integração de Carajás, a área totaliza 44.729 km², com 15.398 km² de floresta, refletindo grande extensão territorial e importante cobertura vegetal. A população era de 831.512 habitantes em 2023, dos quais 71% estavam em idade ativa. No estado do Pará, a área é de 1.247.955 km² e a cobertura florestal alcança 811.607 km², indicando predominância de áreas naturais. A população total do estado foi de 8.664.306, também com 71% em idade de trabalho. Tanto na região quanto no estado, o perfil etário indica ampla força de trabalho disponível (Tabela 1).



3 SÍNTESE DA ECONOMIA SÃO JOÃO DO ARAGUAIA

As informações e análises desta seção oferecem uma caracterização dos principais indicadores ligados à dinâmica econômica de São João do Araguaia. Foram abordadas variáveis como Produto Interno Bruto, Valor Adicionado por setor, Energia, Exportações, Emprego, Investimentos, Linha da Pobreza e Orçamento Estadual. Esses indicadores estão associados aos Objetivos de Desenvolvimento Sustentável, com destaque para os ODS 1 e 2, voltados à erradicação da pobreza e da fome, além da promoção de uma agricultura sustentável. Também se relacionam aos ODS 8 e 12, que tratam da geração de empregos dignos, do crescimento econômico sustentável e de padrões responsáveis de produção e consumo.

3.1 - Síntese da Economia – PIB e PIB Per Capita - São João do Araguaia

O município de São João do Araguaia registrou um PIB de R\$ 199 milhões em 2022 e possuía 82 empreendimentos formais em 2023, revelando uma base econômica modesta. O consumo de energia elétrica pela indústria foi de apenas 1 milhão de kWh, e o valor exportado em 2024 foi nulo, indicando baixa inserção no comércio exterior. Apesar disso, o gasto estadual previsto na LOA para 2025 é de R\$ 26 milhões, valor expressivo diante da dimensão econômica local. Esses dados sugerem um município com atividade produtiva incipiente, ainda que contemplado com recursos relevantes do orçamento estadual. A economia municipal apresenta baixa complexidade industrial e reduzida capacidade de exportação (Tabela 2).





Na Região de Integração de Carajás, o PIB foi de R\$ 114,4 bilhões em 2022, com 11.883 empreendimentos formais registrados em 2023. O consumo de energia elétrica na indústria totalizou 466 milhões de kWh, reforçando o peso industrial da região. As exportações somaram US\$ 16,1 bilhões em 2024, refletindo a forte inserção internacional, especialmente de municípios como Parauapebas e Canaã dos Carajás. O gasto estadual previsto para a RI é de R\$ 1,6 bilhão, apontando significativa atenção orçamentária. No estado do Pará, os valores alcançam R\$ 275,7 bilhões de PIB, 87.050 empreendimentos, 1,6 bilhão de kWh consumidos pela indústria e US\$ 23,5 bilhões em exportações, com previsão de R\$ 38 bilhões em gastos públicos, evidenciando sua expressiva dimensão econômica (Tabela 2).

Tabela 2 - PIB, Empreendimentos, Consumo de Energia, Exportação e Orçamento Estadual – São João do Araguaia

Indicador	Pará	RI Carajás	São João do Araguaia
PIB (R\$ Milhões) - 2022	275.739	114.445	199
Número de Empreendimentos Formais - 2023	87.050	11.883	82
Atividade Industrial - Consumo de Energia Elétrica da Indus. (Milhões de kwh) - 2023	1.649	466	1
Valor Exportado (Milhões US\$) - 2024	23.473	16.124	0
Gasto Estadual Previsto na LOA (R\$ Milhões) - 2025	37.991	1.619	26

Fonte: IBGE, RAIS, MDIC, EQUATORIAL e SEPLAD/PA.

Em São João do Araguaia, o PIB per capita foi de R\$ 14.555 em 2022, evidenciando um desempenho econômico inferior ao das demais escalas territoriais. O número de empregos formais por mil habitantes em 2023 foi de 68, valor relativamente baixo, o que reflete uma estrutura produtiva restrita. Apesar disso, a remuneração média do trabalhador formal foi de R\$ 2.908, acima da média estadual e regional. No entanto, o percentual de pessoas em extrema pobreza alcançou 60%, demonstrando significativa vulnerabilidade social (Tabela 3).

Na Região de Integração de Carajás, o PIB

per capita foi de R\$ 149.973 em 2022, o maior entre os recortes analisados, reflexo da forte atividade mineradora e industrial. Em 2023, a região registrou 230 empregos formais por mil habitantes, com remuneração média de R\$ 2.623, o que reforça sua posição como polo econômico regional. Ainda assim, 29% da população vivia em extrema pobreza, índice inferior ao estadual. No estado do Pará, o PIB per capita foi de R\$ 33.954, com 159 empregos formais por mil habitantes e renda média de R\$ 2.427. O percentual de extrema pobreza no estado chegou a 44%, o que indica desafios persistentes de inclusão e distribuição de renda (Tabela 3).

Tabela 3 - PIB per capita (2022), Número de Empregos Formais (2023), Remuneração Média do Trabalhador (2023) e Percentual de Pessoas em Extrema Pobreza (2023) - São João do Araguaia

Indicador	Pará	RI Carajás	São João do Araguaia
PIB Per capita (R\$/Hab.) - 2022	33.954	149.973	14.555
Número de Empregos Formais por mil/hab. - 2023	159	230	68
Remuneração Média (R\$) do Trabalhador Formal - 2023	2.427	2.623	2.908
Percentual de pessoas em pobreza - 2023	44	29	60

Fonte: IBGE, RAIS e CADUNICO.

3.2 - Síntese da Economia – Agricultura - São João do Araguaia

A agricultura exerce papel essencial no desenvolvimento econômico municipal. Ela vai além da produção rural, articulando-se com outros setores da economia. Sua atuação promove a geração de renda e empregos, fortalecendo a base produtiva local. Também impulsiona o comércio e os serviços. Assim, contribui para o crescimento sustentável da comunidade.

A produção de mandioca em São João do Araguaia manteve-se estável de 2019 a 2023, com volume constante de 6.900 toneladas anuais. Esse padrão indica uma atividade consolidada e sem variações relevantes de mercado ou área plantada nesse período. A constância pode refletir estabilidade na demanda e na capacidade produtiva local. Apesar disso, a ausência de crescimento pode sinalizar limitações em investimento ou diversificação. A mandioca permanece como um dos principais produtos da agricultura local (Gráfico 1).

Gráfico 1 - Evolução da Produção de Mandioca por toneladas (2019-2023) São João do Araguaia

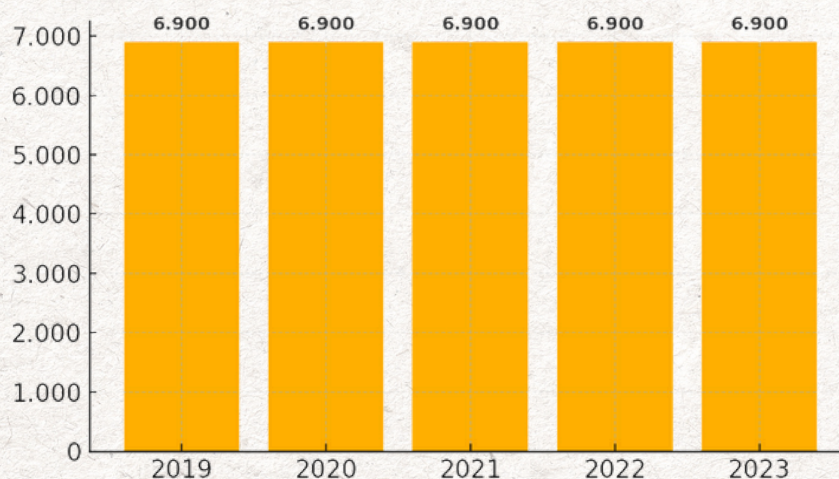

Fonte: IBGE.



Gráfico 2 - Evolução da Produção de Banana por toneladas (2019-2023) São João do Araguaia

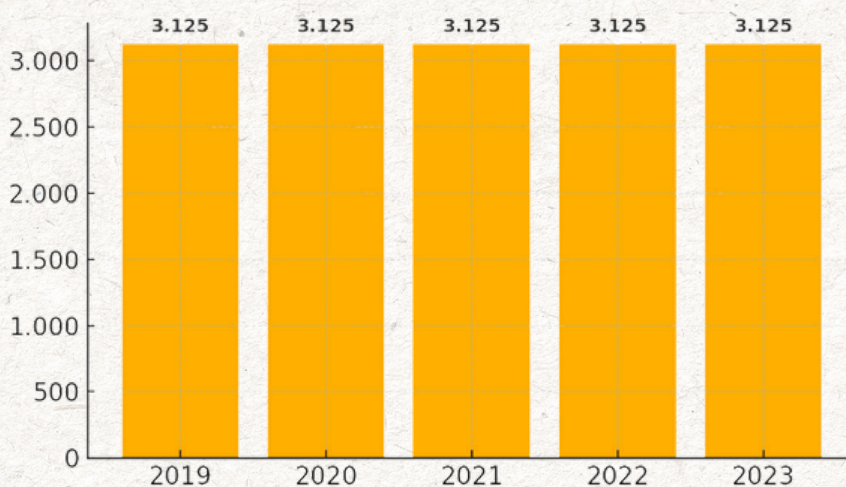

Fonte: IBGE.

A produção de banana no município também permaneceu inalterada entre 2019 e 2023, com 3.125 toneladas anuais. Essa estabilidade sugere que a cultura é mantida em pequena escala, com pouca influência de fatores externos como variação climática ou demanda. A manutenção do mesmo nível de produção por cinco anos consecutivos pode estar atrelada ao consumo interno ou a cadeias curtas de comercialização. O dado indica uma produção tradicional, mas sem perspectivas de expansão recente. A banana aparece como atividade complementar no setor agrícola municipal (Gráfico 2).

3.3 - Síntese da Economia – Pecuária - São João do Araguaia

A pecuária é uma atividade tradicional voltada à criação de animais para a produção de carne, leite e outros derivados. Ela exerce papel fundamental no desenvolvimento econômico de muitos municípios brasileiros, contribuindo para o fortalecimento da agroindústria. Além disso, impulsiona o avanço tecnológico no campo e promove a diversificação das bases econômicas locais.

O rebanho de galináceos apresentou crescimento expressivo de 2019 a 2021, saltando de 32.500 para 60.437 unidades. Em 2022 houve ligeira redução para 58.700, com posterior leve recuperação para 60.100 em 2023. O comportamento geral é de forte crescimento, com tendência de estabilidade em patamar elevado nos anos mais recentes. Esse resultado indica fortalecimento da avicultura, possivelmente impulsionada por demanda local e regional. O setor avícola mostra-se como uma alternativa dinâmica na matriz produtiva municipal (Gráfico 3).



Gráfico 3 - Evolução do Rebanho Galináceos (2019-2023) São João do Araguaia



Fonte: IBGE.

O rebanho bovino apresentou crescimento significativo entre 2019 e 2021, passando de 88.100 para 131.830 cabeças. A partir de então, observou-se uma leve retração, com 130.550 cabeças em 2022 e 120.600 em 2023. Apesar da queda recente, o patamar atual ainda é consideravelmente superior ao de 2019. A tendência indica uma fase de expansão seguida de ajuste, possivelmente por fatores de mercado, pastagem ou custo de produção. A pecuária bovina representa um setor de destaque na economia rural de São João do Araguaia (Gráfico 4).

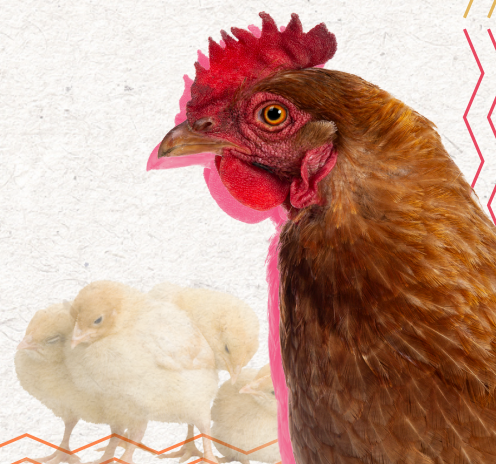
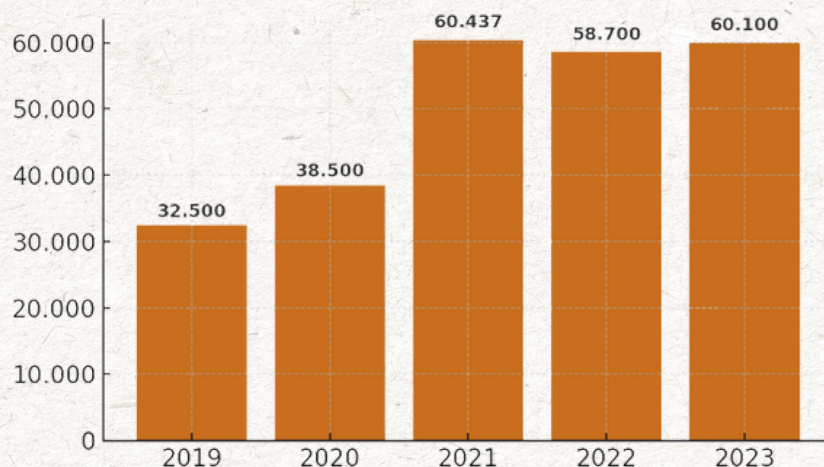
Gráfico 4 - Evolução do Rebanho Bovino (2019-2023) São João do Araguaia

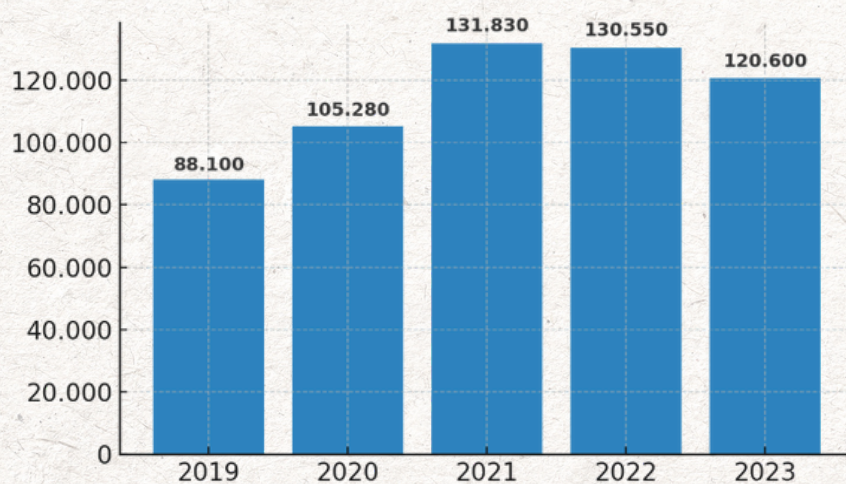

Fonte: IBGE.



3.4 - Síntese da Economia – Aquicultura - São João do Araguaia

A agricultura desempenha um papel essencial no desenvolvimento econômico municipal, sendo base para o crescimento e a sustentabilidade. Vai além da atividade rural, integrando-se a outros setores e promovendo dinamismo econômico. Essa atividade gera empregos, movimenta cadeias produtivas e fortalece o comércio local. Também contribui para a segurança alimentar e inclusão social. Assim, representa uma oportunidade estratégica para o fortalecimento da economia local.

A produção aquícola da espécie tambaqui passou de 240.000 unidades em 2019 para 261.000 em 2021, registrando leve queda para 255.000 em 2022 e retomada a 260.000 em 2023. A série evidencia crescimento moderado e estabilidade em níveis altos. O desempenho indica consolidação da espécie na atividade aquícola do município. O tambaqui se destaca como o principal peixe cultivado localmente, com resultados que sugerem bom manejo e aceitação comercial. A aquicultura apresenta potencial de continuidade e expansão (Gráfico 5).



Gráfico 5 - Evolução da espécie: Tambaqui (2019-2023) São João do Araguaia

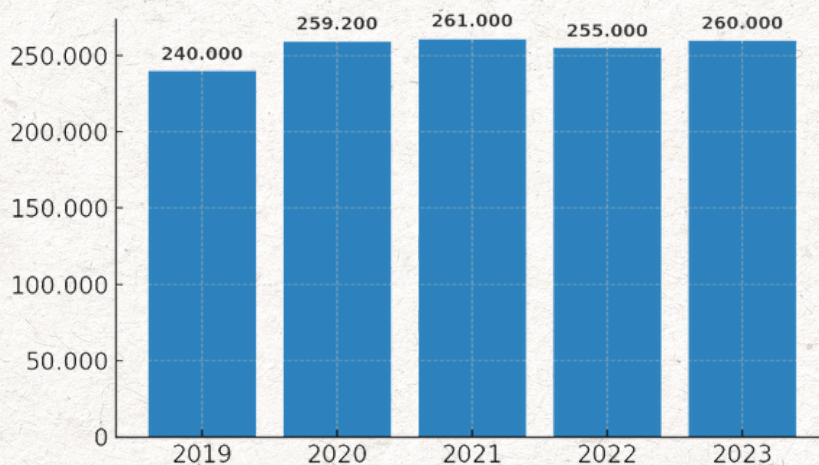

Fonte: IBGE.

A produção de tambacu e tambatinga teve crescimento de 136.000 unidades em 2019 para 142.800 em 2020, mas registrou queda gradual nos anos seguintes, atingindo 132.800 em 2023. Apesar do recuo, o volume permanece expressivo, revelando importância da espécie híbrida na aquicultura local. A redução pode estar associada a questões de mercado ou preferência por outras espécies como o tambaqui. Ainda assim, o indicador demonstra manutenção da atividade. A criação de híbridos segue como parte relevante da cadeia produtiva local (Gráfico 6).

Gráfico 6 - Evolução da espécie: Tambacu, tambatinga (2019-2023) São João do Araguaia

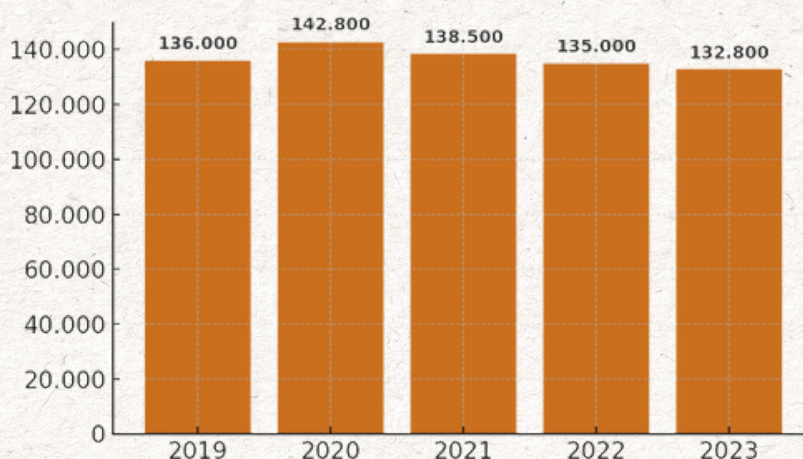

Fonte: IBGE.

4 ESCOPO DA INFRAESTRUTURA SÃO JOÃO DO ARAGUAIA

A infraestrutura, composta por estruturas e serviços essenciais ao funcionamento da sociedade, desempenha papel central no desenvolvimento econômico e local. Mais do que um conjunto de obras físicas, ela representa a base que sustenta o crescimento, o progresso e a melhoria da qualidade de vida da população.

A análise a seguir apresenta indicadores vinculados à infraestrutura do município de São João do Araguaia, contemplando elementos como a frota de veículos e a estrutura de transporte aéreo. Esses dados dialogam diretamente com os Objetivos de Desenvolvimento Sustentável, em especial os ODS 9 e 12, voltados à modernização da infraestrutura, ao fortalecimento da atividade industrial e ao uso eficiente e sustentável dos recursos naturais.

ente e sustentável dos recursos naturais.

Em 2023, São João do Araguaia possuía uma frota total de 2.187 veículos, considerando licenciados e não licenciados, o que reflete uma base modesta de motorização local. Na Região de Integração de Carajás, esse número foi de 370.208 veículos, evidenciando maior concentração urbana e dinamismo econômico regional. Já no estado do Pará, o total da frota chegou a 2.620.297 veículos, revelando ampla distribuição de meios de transporte no território estadual. A disparidade entre os níveis territoriais indica maior urbanização e circulação nos centros regionais. No município, a frota reduzida sugere dependência de deslocamentos curtos e baixa densidade veicular (Tabela 4).

Tabela 4 - Total da Frota de Veículos (Licenciados + Não Licenciados) 2023 - São João do Araguaia

Indicador	Pará	RI Carajás	São João do Araguaia
Total da Frota de Veículos (Licenciados + Não Licenciados) - 2023	2.620.297	370.208	2.187

Fonte: DETRAN.



Gráfico 7 - Quantidade de Equipamentos - Região de Integração Carajás, Pará (2025)

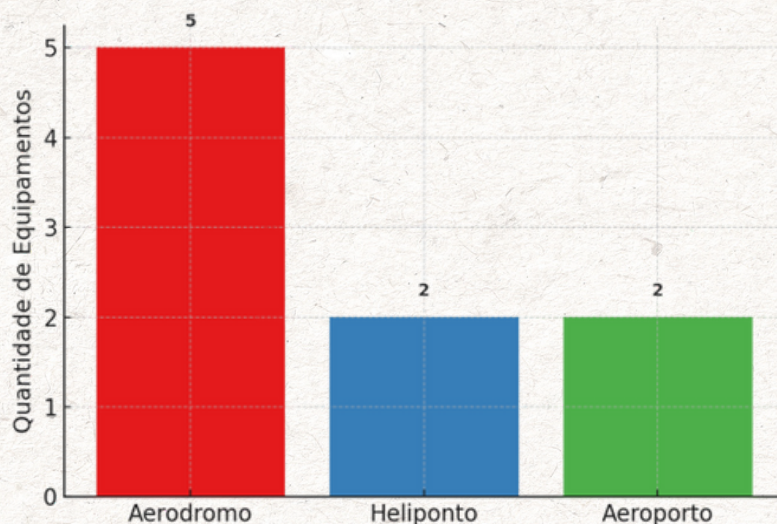

Fonte: ANAC.

O transporte aéreo funciona como um sistema interligado, formado por diferentes componentes que atuam em conjunto para assegurar operações eficientes e seguras. Entre esses componentes, destacam-se os aeródromos, helipontos e aeroportos. Cada um possui características e funções próprias, mas todos se articulam de forma integrada. Esse arranjo permite atender às demandas de conectividade nos níveis local, regional e global.

A RI Carajás apresenta um equilíbrio entre os três tipos de equipamentos, sinalizando diversidade de operações aéreas (Gráfico 7).

5

EVOLUÇÃO DAS CONTAS PÚBLICAS (RECEITA, DESPESA E FUNDO DE PARTICIPAÇÃO DOS MUNICÍPIOS/FPM) - SÃO JOÃO DO ARAGUAIA

A boa gestão das contas públicas é fundamental para impulsionar o desenvolvimento econômico no âmbito municipal. Quando administradas com eficiência, permitem a realização de investimentos em infraestrutura, a promoção do crescimento local, a geração de emprego e renda, além da oferta de serviços públicos de qualidade. Também asseguram a sustentabilidade fiscal ao longo do tempo. Superar os desafios e fortalecer a gestão das finanças públicas é um passo decisivo para garantir um futuro próspero e sustentável ao município.

As informações sobre as finanças públicas têm origem

em fontes oficiais disponibilizadas pela Secretaria do Tesouro Nacional (STN), contemplando dados de despesas, receitas, impostos e transferências. Esses indicadores estão em consonância com os Objetivos de Desenvolvimento Sustentável, em especial o ODS 17, que trata dos meios de implementação da Agenda 2030. Entre as estratégias destacam-se o aumento da arrecadação, a contenção das despesas de custeio e a ampliação dos investimentos, com o objetivo de promover o bem-estar da população.

A Receita Municipal de São João do Araguaia evoluiu de forma crescente entre 2019 e

2022, passando de R\$ 53 milhões para R\$ 72 milhões. Em 2023, houve uma leve redução, com o total arrecadado ficando em R\$ 70 milhões. O maior salto ocorreu entre 2021 e 2022, quando a receita aumentou R\$ 16 milhões. O comportamento revela fortalecimento fiscal recente, ainda que com pequena retração no último ano. Esse desempenho pode refletir aumento de transferências, arrecadação local ou repasses vinculados. A tendência geral é de crescimento da capacidade arrecadatória municipal (Gráfico 8).

Gráfico 8 - Evolução da Receita Municipal (em Milhões R\$) - São João do Araguaia (2019-2023)

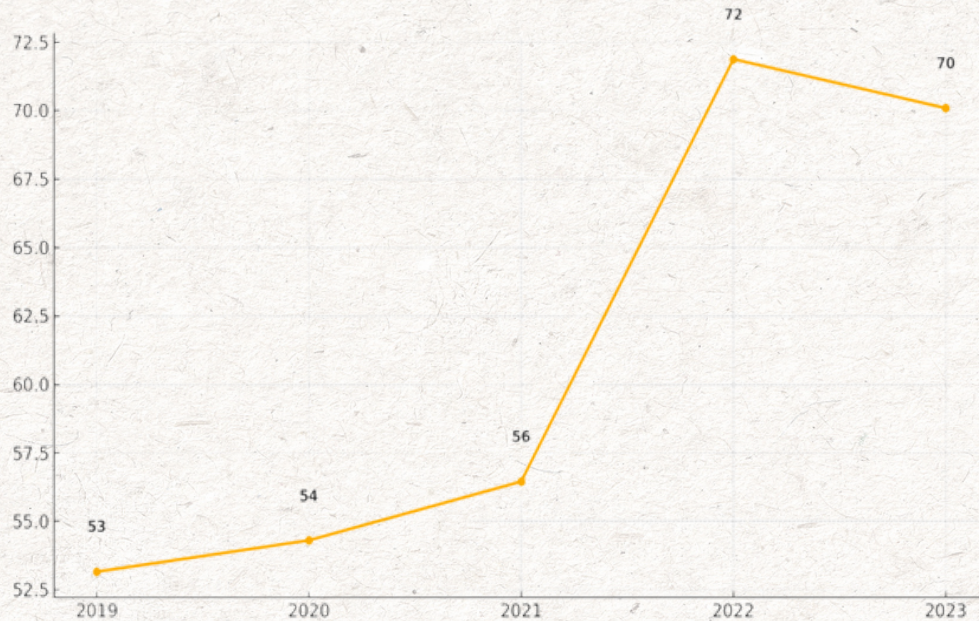

Fonte: STN.

As despesas municipais apresentaram variação mais oscilante, com aumento de R\$ 48 milhões em 2019 para R\$ 56 milhões em 2020, seguido de leve queda em 2021, quando somaram R\$ 54 milhões. A partir de 2022, observou-se elevação significativa, com R\$ 66 milhões, alcançando R\$ 70 milhões em 2023. Essa trajetória indica aceleração nos gastos públicos, acompanhando em parte a elevação da receita. O equilíbrio entre receitas e despesas foi mantido em 2023, ano em que ambas somaram R\$ 70 milhões. O comportamento aponta esforço de adequação orçamentária diante do aumento de responsabilidades e investimentos (Gráfico 9).

Gráfico 9 - Evolução da Despesa Municipal (em Milhões R\$) - São João do Araguaia (2019-2023)

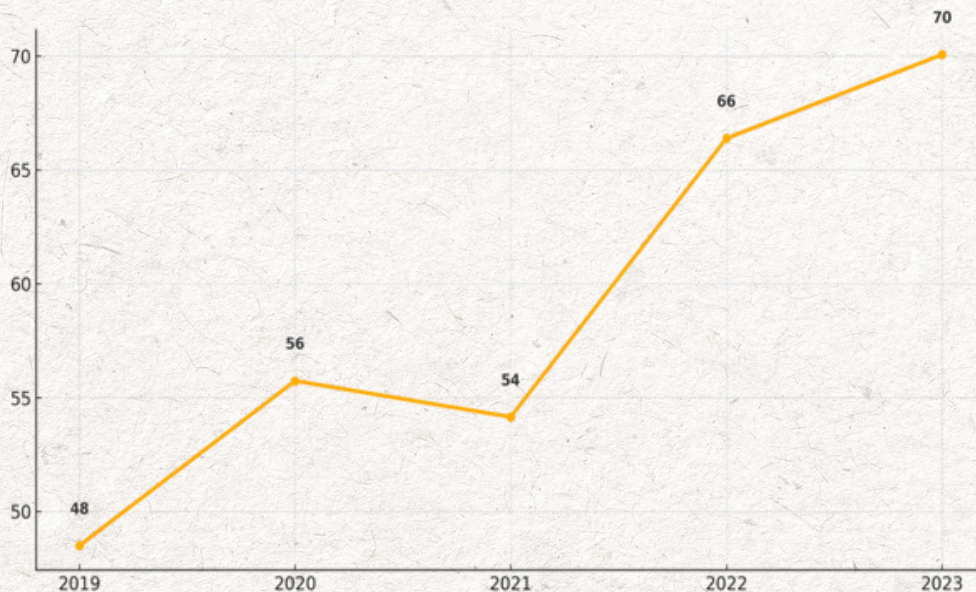

Fonte: STN.



O Fundo de Participação dos Municípios (FPM) representa o mecanismo pelo qual a União transfere recursos financeiros aos municípios brasileiros. O repasse é calculado, entre outros critérios, com base na proporção da população estimada anualmente pelo IBGE. Essa fonte de receita visa garantir o financiamento de serviços públicos essenciais, promover a redução das desigualdades regionais, incentivar a economia local, assegurar maior autonomia administrativa, fortalecer a democracia e contribuir para a transformação social e o desenvolvimento sustentável.

O FPM para São João do Araguaia registrou queda em 2020, com repasse de R\$ 15 milhões frente aos R\$ 16 milhões de 2019. A partir de 2021, houve retomada com R\$ 18 milhões, seguido de R\$ 21 milhões em 2022, e leve redução para R\$ 20 milhões em 2023. A tendência geral é de crescimento do repasse, com pico em 2022. O comportamento acompanha o desempenho do FPM nacional, sujeito a oscilações econômicas e alterações na base de cálculo. O indicador reforça a relevância dessa fonte para o financiamento das ações municipais (Gráfico 10).

Gráfico 10 - Evolução do Fundo de Participação dos Municípios (em Milhões R\$) - São João do Araguaia (2019-2023)

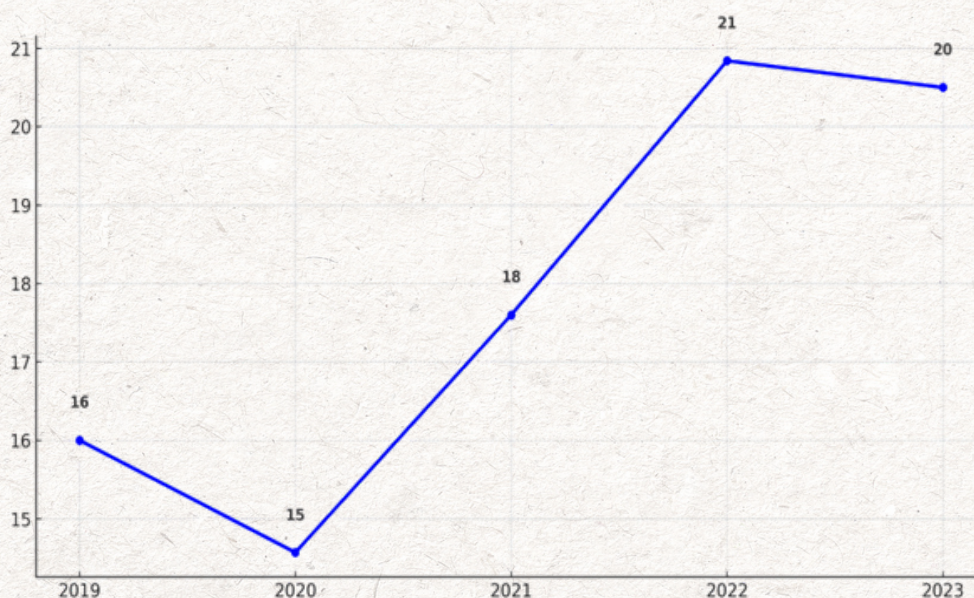

Fonte: STN.

6 SETOR DE TURISMO - SÃO JOÃO DO ARAGUAIA

O setor de turismo exerce papel fundamental no crescimento econômico e na dinamização das economias locais, sendo um dos vetores mais promissores para a geração de emprego e renda nos municípios. A presença de empreendimentos atuantes no setor de turismo, como agências de viagens, meios de hospedagem, restaurantes, transportes e serviços culturais, fortalece a cadeia produtiva e estimula o empreendedorismo regional. Além disso, o turismo é responsável pela criação de inúmeros postos de trabalho, formais e informais, contribuindo para a inclusão social e a melhoria da qualidade de vida da população.

Nesse contexto, a realização da COP 30 no Pará representa uma oportunidade estratégica para os municípios paraenses ampliarem sua visibilidade internacional, atraírem investimentos no setor e consolidarem uma agenda sustentável de crescimento. O fortalecimento do turismo, aliado ao compromisso com práticas ambientalmente responsáveis, torna-se um caminho viável para o desenvolvimento equilibrado e de longo prazo.

Em 2023, São João do Araguaia registrou apenas dois empreendimentos atuantes no setor de turismo formal, sendo um na área de alojamentos e outro em aluguel de transportes. Esse número revela baixa estruturação da oferta turística local, com ausência de estabelecimentos nas áreas de transporte, alimentação e cultura e lazer. Na Região de Integração de Carajás, foram contabilizados 769 empreendimentos, com destaque para alimentação (458) e alojamentos (119). No estado do Pará, o total alcançou 5.068 empreendimentos, sendo o segmento de alimentação o mais representativo, com 3.178 unidades. O cenário evidencia concentração da atividade turística nas áreas mais urbanizadas e economicamente desenvolvidas (Tabela 5).

Tabela 5 - Número de Empreendimentos Atuantes no Setor de Turismo - São João do Araguaia (2023)

Indicador	Pará	RI Carajás	São João do Araguaia
Transporte - 2023	416	79	0
Alojamentos - 2023	829	119	1
Alimentação - 2023	3.178	458	0
Aluguel de transportes - 2023	498	95	1
Cultura e lazer - 2023	147	18	0
Total de Empreendimentos no Setor de Turismo - 2023	5.068	769	2

Fonte: RAIS.

No que se refere ao total de empregos gerados no setor de turismo, São João do Araguaia contabilizou apenas um vínculo formal em 2023, ligado ao segmento de alojamento. Essa quantidade demonstra reduzida capacidade de geração de postos de trabalho turísticos no município. A Região de Integração de Carajás apresentou 5.836 empregos no setor, com predomínio nas atividades de alimentação (2.375) e alojamento (1.384). Já no estado do Pará, foram registrados 39.305 empregos, refletindo maior dinamismo setorial em polos turísticos consolidados. A análise aponta forte desigualdade territorial na distribuição das oportunidades de trabalho no turismo (Tabela 6).

Tabela 6 - Número de Empregos Gerados no Setor de Turismo - São João do Araguaia (2023)

Indicador	Pará	RI Carajás	São João do Araguaia
Transporte - 2023	6.520	1.349	0
Alojamentos - 2023	7.292	1.384	1
Alimentação - 2023	20.602	2.375	0
Aluguel de transportes - 2023	3.440	644	0
Cultura e lazer - 2023	1.451	84	0
Total de Emprego no Setor de Turismo - 2023	39.305	5.836	1

Fonte: RAIS.

7 VOCAÇÕES ECONÔMICAS - SÃO JOÃO DO ARAGUAIA

O crescimento econômico de um município depende diretamente da identificação e do fortalecimento de suas vocações econômicas. Essas vocações correspondem aos setores e atividades com maior potencial de desenvolvimento, levando em conta os recursos naturais disponíveis, a infraestrutura existente, o capital humano e o histórico socioeconômico da região. Compreender essas potencialidades e direcionar políticas públicas para sua valorização é essencial para promover o desenvolvimento local. Esse processo contribui para gerar empregos, atrair investimentos e melhorar a qualidade de vida da população. Dessa forma, as vocações econômicas se tornam um pilar estratégico para um futuro mais próspero e sustentável.



A metodologia adotada neste estudo baseia-se no Índice de Herfindahl-Hirschman Ajustado (IHHa), uma abordagem de econometria espacial desenvolvida a partir da Nota Técnica "Econometria Espacial – Metodologia para Identificação de Vocações Econômicas" (FAPESPA, 2022). Essa técnica gera um indicador conclusivo capaz de mensurar a concentração de uma determinada variável em um espaço geográfico específico. No presente trabalho, o IHHa foi aplicado com o objetivo de identificar a concentração das atividades econômicas em cada município do estado do Pará. Trata-se de uma ferramenta analítica que permite compreender com maior precisão as vocações econômicas locais.

Com o propósito de apresentar um panorama amplo da economia do município e, com isso, auxiliar na definição de áreas prioritárias para investimentos públicos e privados, são:

Vocações Econômicas – Indústria de Transformação

Atividade	São João do Araguaia
Fabricação de laticínios	2,60E-03
Fabricação de outros produtos de metal não especificados anteriormente	5,46E-05
Fabricação de artefatos de cerâmica e barro cozido para uso na construção, exceto azulejos e pisos	4,84E-05
Fabricação de produtos de panificação industrial	5,74E-06
Fabricação de alimentos e pratos prontos	3,27E-06
Fabricação de outros artefatos e produtos de concreto, cimento, fibrocimento, gesso e materiais semelhantes	2,63E-06
Fabricação de gelo comum	2,17E-06
Fabricação de sucos concentrados de frutas, hortaliças e legumes	8,36E-07
Fabricação de produtos diversos não especificados anteriormente	1,22E-07
Fabricação de artigos de serralheria, exceto esquadrias	5,22E-08

As principais vocações econômicas do setor de indústria de transformação em São Joao Do Araguaia são: Fabricação de laticínios; Fabricação de outros produtos de metal não especificados anteriormente.

Vocações Econômicas – Serviços Industriais de Utilidade Pública

Atividade	São João do Araguaia
Captação, tratamento e distribuição de água	1,61E-05

As principais vocações econômicas do setor de serviços industriais de utilidade pública em São Joao Do Araguaia são: Captação, tratamento e distribuição de água.

Vocações Econômicas – Comércio

Atividade	São João do Araguaia
Comércio atacadista de sementes, flores, plantas e gramas	2,21E-02
Comércio atacadista de calçados	1,33E-02
Distribuição de água por caminhões	2,60E-04
Comércio atacadista de animais vivos	5,45E-06
Comércio varejista de animais vivos e de artigos e alimentos para animais de estimação	5,13E-06
Serviços de lavagem, lubrificação e polimento de veículos automotores	2,94E-06
Comércio varejista de artigos de caça, pesca e camping	2,61E-06
Manutenção e reparação de motocicletas e motonetas	2,61E-06
Serviços de borracharia para veículos automotores	2,27E-06
Comércio a varejo de peças e acessórios novos para motocicletas e motonetas	1,99E-06

As principais vocações econômicas do setor de comércio em São Joao Do Araguaia são: Comércio atacadista de sementes, flores, plantas e gramas; Comércio atacadista de calçados.

Vocações Econômicas – Serviços

Atividade	São João do Araguaia
Restauração de obras de arte	1,28E-03
Transporte rodoviário de carga, exceto produtos perigosos e mudanças, intermunicipal, interestadual e internacional	2,84E-05
Cantinas - serviços de alimentação privativos	2,47E-05
Aluguel de palcos, coberturas e outras estruturas de uso temporário, exceto andaimes	1,05E-05
Cartórios	8,54E-06
Outras atividades de telecomunicações não especificadas anteriormente	5,91E-06
Salas de acesso à internet	5,43E-06
Filmagem de festas e eventos	4,87E-06
Transporte rodoviário de mudanças	4,28E-06
Outras atividades de recreação e lazer não especificadas anteriormente	2,08E-06

As principais vocações econômicas do setor de serviços em São Joao Do Araguaia são: Restauração de obras de arte; Transporte rodoviário de carga, exceto produtos perigosos e mudanças, intermunicipal, interestadual e internacional.

Vocações Econômicas – Agropecuária

Atividade	São João do Araguaia
Criação de ovinos, inclusive para produção de lã	1,11E-01
Coleta de produtos não-madeireiros não especificados anteriormente em florestas nativas	6,25E-02
Criação de aves, exceto galináceos	1,13E-03
Pesca de peixes em água doce	9,18E-04
Criação de bovinos para leite	1,15E-04
Criação de peixes ornamentais em água doce	9,22E-05
Atividades de apoio à pecuária não especificadas anteriormente	4,56E-05
Criação de bovinos para corte	2,88E-05
Serviço de manejo de animais	2,04E-05
Cultivo de milho	2,89E-06

As principais vocações econômicas do setor de agropecuária em São Joao Do Araguaia são: Criação de ovinos, inclusive para produção de lã; Coleta de produtos não-madeireiros não especificados anteriormente em florestas nativas.



Referências

ANAC – Agência Nacional de Aviação Civil. **Infraestrutura Aeroportuária**. Disponível em: < <https://www.gov.br/anac/pt-br> >. Acesso em: 17 junho 2025.

DETRAN – Departamento de Trânsito do Pará. **Infraestrutura – Frota de Veículos**. Disponível em: < <https://www.fapespa.pa.gov.br/anuario-estatistico-do-para> >. Acesso em: 12 maio 2025.

EQUATORIAL ENERGIA. **Consumo de Energia Elétrica por Atividade Econômica**. Disponível em: < <https://www.fapespa.pa.gov.br/anuario-estatistico-do-para> >. Acesso em: 14 junho 2025.

PARÁ – Secretaria de Administração e Planejamento (SEPLAD). **Lei de Orçamentária Anual**. Acesso em: <<http://seplad.pa.gov.br/lei-orcamentaria-anual-loa/>> 21 maio 2025.

IBGE – Instituto Brasileiro de Geografia e Estatística. **e-cidades – Sistema Agregador de Informações**. Rio de Janeiro: IBGE, 2022. Disponível em: < <https://cidades.ibge.gov.br/> >. Acesso em: 23 maio 2025.

IBGE - Instituto Brasileiro de Geografia e Estatística. **Sistema Nacional de Índices de Preços ao Consumidor – SNIPC**. Rio de Janeiro: IBGE, 2022. Disponível em: < <https://sidra.ibge.gov.br/pesquisa/snipc> >. Acesso em: 30 abr. 2025.

MC – Ministério da Cidadania. Cadastro Único para Programas Sociais (CadÚnico). Brasília, 2025: Disponível em: < https://cecad.cidadania.gov.br/tab_cad.php >. Acesso em: 07 julho 2025.

MDIC – Ministério da Indústria, Comércio Exterior e Serviços. **Estatísticas do Comércio Exterior Brasil** < <http://comexstat.ComexStat.gov.br/pt/home> >. Acesso em: 10 julho 2025.

MT – Ministério do Trabalho e Emprego. **Relatório Anual de Informações Sociais**. Brasília: RAIS, 2023. Disponível em: < <https://bi.mte.gov.br/bgcaged/inicial.php> >. Acesso em: 11 julho 2025.

CHAVES, M. S. **Nota Técnica: Econometria Espacial – Metodologia para Identificação de Vocações Econômicas**. In: Diretoria de Estudos e Pesquisas Socioeconômicas e Análise Conjuntural. FAPESPA, São João do Araguaia-PA 2022. Disponível em: < <https://tinyurl.com/5n8wjuaaz> >. Acesso em: 07 julho 2025.

Secretaria da Receita Federal. < <http://www8.receita.fazenda.gov.br/> >. Acesso em: 30 maio 2025.

STN – Secretaria do Tesouro Nacional. **Sistema de Informações Contábeis do Setor Público Brasileiro (SINCOFI)**. Disponível em: < <https://siconfi.tesouro.gov.br/siconfi/index.jsf> >. Acesso em: 13 julho 2025.

IBGE - Instituto Brasileiro de Geografia e Estatística. **Pesquisa Agrícola Municipal**. Rio de Janeiro: PAM, 2022. Disponível em: <<https://sidra.ibge.gov.br/pesquisa/pam>>. Acesso em: 24 junho 2025.

IBGE - Instituto Brasileiro de Geografia e Estatística. **Pesquisa Pecuária Municipal**. Rio de Janeiro: PPM, 2022. Disponível em: <<https://sidra.ibge.gov.br/pesquisa/ppm>>. Acesso em: 17 junho 2025.



FAPESPA

Fundação Amazônia de Amparo a Estudos e Pesquisas

Avenida Presidente Vargas, nº670, Belém - PA

www.fapespa.pa.gov.br

