



PEV

Perfis Econômicos Vocacionais

dos Municípios Paraenses

2025





PEV 2025

Relatório Municipal
**Santo Antônio
do Tauá**





GOVERNO DO ESTADO DO PARÁ

Helder Zahluth Barbalho
Governador do Estado do Pará

FUNDAÇÃO AMAZÔNIA DE AMPARO A ESTUDOS E PESQUISAS - FAPESPA

Marcel do Nascimento Botelho
Diretor-Presidente

Deyvison Andrey Medrado Gonçalves
Diretor Científico

Márcio Ivan Lopes Ponte de Souza
Diretor de Estudos e Pesquisas
Socioeconômicas e Análise Conjuntural

Atylana do Socorro Leão Dias dos Santos
Diretora de Estatística, Tecnologia e Gestão
da Informação

Luziane Cravo Silva
Diretora de Pesquisas e Estudos Ambientais

Juliano Gotardo Pancieri
Diretor Administrativo

Nicolau Sávio de Oliveira Ferrari
Diretor de Operações Técnicas

Oswaldo Trindade Carvalho
Diretor de Planejamento, Orçamento e Finanças

EXPEDIENTE

Marcel do Nascimento Botelho
Diretor-Presidente

Márcio Ivan Lopes Ponte de Souza
Diretor de Estudos e Pesquisas
Socioeconômicas e Análise Conjuntural

Marcelo Santos Chaves
Coordenador de Estudos Econômicos
e Análise Conjuntural

Márcio Ivan Lopes Ponte de Souza – FAPESPA
Coordenador Geral da Pesquisa

Marcelo Santos Chaves – FAPESPA
Coordenação Técnica

**Coordenadoria de Estudos Econômicos
e Análise Conjuntural - CEEAC/FAPESPA**
Revisão Técnica

**Centro Educacional de Tecnologia Social
da Amazônia – AMAZON CETEC**
Organização

Índice

Introdução.....	7
1 – Espacialização do Território – Santo Antônio do Tauá.....	8
2 – Caracterização Geral do Município – Santo Antônio do Tauá.....	9
3 – Síntese da Economia– Santo Antônio do Tauá.....	10
3.1 - Síntese da Economia – PIB e PIB Per Capita - Santo Antônio do Tauá.....	10
3.2 - Síntese da Economia – Agricultura - Santo Antônio do Tauá.....	12
3.3 - Síntese da Economia – Pecuária - Santo Antônio do Tauá.....	13
3.4 - Síntese da Economia – Aquicultura - Santo Antônio do Tauá.....	15
4 – Escopo da Infraestrutura - Santo Antônio do Tauá.....	16
5 – Evolução das Contas Públicas (Receita, Despesa e Fundo de Participação dos Municípios/FPM) – Santo Antônio do Tauá.....	17
6 – Setor de Turismo – Santo Antônio do Tauá.....	20
7 – Vocações Econômicas – Santo Antônio do Tauá.....	21
Vocações Econômicas – Indústria de Transformação.....	22
Vocações Econômicas – Construção Civil.....	23
Vocações Econômicas – Comércio.....	23
Vocações Econômicas – Serviços.....	24
Vocações Econômicas – Agropecuária.....	24
Referências.....	25





Lista de Tabelas

Tabela 1 - Área Total (km²), Área de Floresta (km²), População Total (2022) e Percentual da População em idade de Trabalho 15 anos a 69 anos (2022) – Santo Antônio do Tauá.....	9
Tabela 2 - PIB, Empreendimentos, Consumo de Energia, Exportação e Orçamento Estadual – Santo Antônio do Tauá.....	11
Tabela 3 - PIB per capita (2022), Número de Empregos Formais (2023), Remuneração Média do Trabalhador (2023) e Percentual de Pessoas em Extrema Pobreza (2023) – Santo Antônio do Tauá.....	12
Tabela 4 - Total da Frota de Veículos (Licenciados + Não Licenciados) 2023 – Santo Antônio do Tauá.	16
Tabela 5 - Número de Empreendimentos Atuantes no Setor de Turismo – Santo Antônio do Tauá (2023).....	20
Tabela 6 - Número de Empregos Gerados no Setor de Turismo – Santo Antônio do Tauá (2023).....	21



Lista de Gráficos

Gráfico 1 - Evolução da Produção de Dendê (Cacho de coco) por toneladas (2019-2023) Santo Antônio do Tauá.....	12
Gráfico 2 - Evolução da Produção de Coco-da-Baía (mil frutos) (2019-2023) Santo Antônio do Tauá.....	13
Gráfico 3 - Evolução do Rebanho Galináceos (2019-2023) Santo Antônio do Tauá.....	14
Gráfico 4 - Evolução do Rebanho Bovino (2019-2023) Santo Antônio do Tauá.....	14
Gráfico 5 - Evolução da Espécie: Tambaqui (2019-2023).....	15
Gráfico 6 - Quantidade de Equipamentos - Região de Integração Guamá, Pará (2025).....	17
Gráfico 7 - Evolução da Receita Municipal (em Milhões R\$) - Santo Antônio do Tauá (2019-2023).....	18
Gráfico 8 - Evolução da Despesa Municipal (em Milhões R\$) - Santo Antônio do Tauá (2019-2023).....	18
Gráfico 9 - Evolução do Fundo de Participação dos Municípios (em Milhões R\$) - Santo Antônio do Tauá (2019-2023).....	19

Apresentação PEV 2025

Com grande satisfação, apresentamos à sociedade paraense a 4ª edição do projeto Perfis Econômicos Vocacionais dos Municípios Paraenses (PEV), elaborado pela Fundação Amazônia de Amparo a Estudos e Pesquisas (FAPESPA). Esta edição reafirma o compromisso com o desenvolvimento socioeconômico do Pará e aprofunda a leitura das potencialidades dos 144 municípios, servindo como referência para políticas públicas e para a atração de investimentos.

O PEV oferece uma visão integrada das vocações municipais, combinando informações geográficas, demográficas, produtivas e de infraestrutura. A análise contempla emprego e renda, educação, saúde, logística, meio ambiente e empreendedorismo, permitindo identificar oportunidades e gargalos. Ao valorizar as especificidades de cada território, contribui para reduzir assimetrias e orientar estratégias de desenvolvimento de longo prazo.

Para o setor público, os resultados constituem insumos estratégicos de planejamento. Secretarias, prefeituras e consórcios intermunicipais encontram subsídios para priori-

zar investimentos, aprimorar compras governamentais, estruturar projetos de infraestrutura econômica e social e fortalecer arranjos produtivos locais. A leitura territorial estimula cooperação entre municípios vizinhos e aumenta a efetividade das políticas públicas.

No setor privado, a 4ª edição amplia o valor do PEV como guia para decisões de investimento. Ao revelar cadeias promissoras na agropecuária, mineração, pesca e aquicultura, florestas e bioeconomia, indústria, turismo, comércio e serviços, o estudo reduz incertezas, favorece parcerias público-privadas e fomenta inovação, emprego e renda, estimulando um ambiente de negócios mais dinâmico.

Metodologicamente, a edição avança na padronização e atualização de séries históricas, no tratamento dos dados e na comparação entre municípios e Regiões de Integração. Painéis analíticos e recortes temáticos facilitam leituras transversais – competitividade setorial, diversificação produtiva, mercado de trabalho e sustentabilidade – fortalecendo diagnósticos, o monitoramento de tendências e a avaliação de políticas.

A sustentabilidade é eixo estruturante. Em diálogo com a agenda de baixo carbono e o uso responsável do território, o PEV destaca modelos produtivos que conciliam competitividade, conservação ambiental e inclusão social. Esse enfoque amplia o potencial da bioeconomia, incentiva a agregação de valor às cadeias existentes e contribui para mitigar desigualdades regionais.

A construção desta edição resultou do esforço conjunto de equipes técnicas, gestores, pesquisadores, setor produtivo e sociedade civil. Convidamos gestoras e gestores, empresárias e empresários, pesquisadoras e pesquisadores, estudantes e cidadãos a explorar seus conteúdos. A FAPESPA reafirma o compromisso com conhecimento público de qualidade e inovação aplicada. O PEV segue como instrumento vivo para um Pará mais próspero, justo e sustentável.

Marcel do Nascimento Botelho
Diretor-Presidente – FAPESPA





Introdução PEV 2025

Apresentamos à sociedade paraense a 4ª edição do Projeto Perfis Econômicos Vocacionais dos Municípios Paraenses (PEV), iniciativa da Fundação Amazônia de Amparo a Estudos e Pesquisas (FAPESPA) que reafirma o compromisso com o desenvolvimento socioeconômico do Pará. Esta edição aprofunda a análise das potencialidades dos 144 municípios, oferecendo um mapeamento preciso das atividades produtivas com maior capacidade de especialização em cada território. Mais que um estudo descritivo, o PEV é uma ferramenta estratégica para orientar políticas públicas e decisões de investimento privado, reduzindo incertezas e fortalecendo um ambiente de negócios dinâmico e sustentável.

Metodologicamente, o PEV 4ª edição sustenta-se em critérios técnicos rigorosos e em indicadores destacados na literatura econômica, com destaque para o Índice de Herfindahl-Hirschman ajustado (IHHa). Esse indicador permite identificar, de forma transparente e comparável, as atividades mais representativas de cada município, considerando o grau de concentração produtiva e a estrutura do emprego formal, incluindo micro-

empreendedores individuais (MEIs). Ao captar a dinâmica real do mercado de trabalho e da base produtiva, o PEV oferece diagnósticos qualificados que apoiam escolhas eficientes.

A robustez analítica decorre, também, do uso de bases de dados confiáveis, como o Relatório Anual de Informações Sociais (RAIS) e registros da Receita Federal. O tratamento criterioso das informações exclui atividades não produtivas — como a administração pública — para evitar distorções e garantir uma leitura fidedigna do perfil econômico municipal. Com isso, a identificação de vocações é ancorada em evidências, permitindo reconhecer vantagens comparativas, gargalos e janelas de oportunidade em cada localidade.

O propósito é claro: subsidiar a formulação de políticas públicas mais eficazes e estimular investimentos bem fundamentados. Para o setor público, o PEV orienta o planejamento territorial, a priorização de investimentos, a estruturação de projetos e a cooperação intermunicipal. Para o setor privado, o estudo sinaliza cadeias promissoras — na agropecuária, indústria, serviços, bioeconomia, mineração,

turismo, pesca e aquicultura — oferecendo um guia confiável para prospecção, diversificação e inovação.

A 4ª edição enfatiza, ainda, a centralidade da sustentabilidade. Ao alinhar competitividade econômica, conservação ambiental e inclusão social, o PEV contribui para cadeias de valor mais resilientes e para a redução das desigualdades regionais. Dessa forma, o conhecimento produzido transforma-se em ação: qualifica projetos, viabiliza parcerias, amplia o acesso a financiamento e potencializa resultados.

A FAPESPA reafirma seu compromisso com ciência, inovação e desenvolvimento regional. Convidamos gestoras e gestores, empresárias e empresários, pesquisadoras e pesquisadores, estudantes e a sociedade civil a utilizarem os resultados desta edição como guia estratégico para um Pará mais próspero, inclusivo e sustentável.



Márcio Ivan Lopes Ponte de Souza

Diretor de Estudos e Pesquisas Socioeconômicas e Análise Conjuntural

1 ESPACIALIZAÇÃO DO TERRITÓRIO SANTO ANTÔNIO DO TAUÁ

A análise da potencialidade econômica de um município ganha maior consistência e precisão quando incorpora a dimensão espacial do território. Essa perspectiva reconhece que os recursos e as características municipais não são homogêneos, mas apresentam variações conforme a localização. Entender essas diferenças espaciais é essencial para orientar adequadamente os investimentos públicos e privados, elaborar políticas públicas mais eficazes, mensurar os impactos de empreendimentos e identificar vocações produtivas. Dessa forma, contribui-se para um desenvolvimento local mais equilibrado e sustentável.

O município de Santo Antônio do Tauá está

localizado na Região de Integração Guamá, no nordeste do estado do Pará. Possui acessibilidade terrestre por meio da rodovia PA-140, que o conecta a municípios vizinhos como Santa Bárbara do Pará e Vigia. Está limitado ao norte com Colares e Vigia, ao leste com São Caetano de Odivelas e Terra Alta, ao sul com Santa Izabel do Pará e Santa Bárbara do Pará e a oeste com Belém e o território de Cachoeira do Piriá. Sua posição estratégica entre a capital e áreas do litoral pode favorecer o escoamento de produção e serviços. A presença de rios e áreas alagadas no entorno também influencia a dinâmica territorial. Essas características geográficas tornam o município relevante para a articulação regional (Imagem 1).

Imagem 1 - Mapa de Localização do Município de Santo Antônio do Tauá - PA

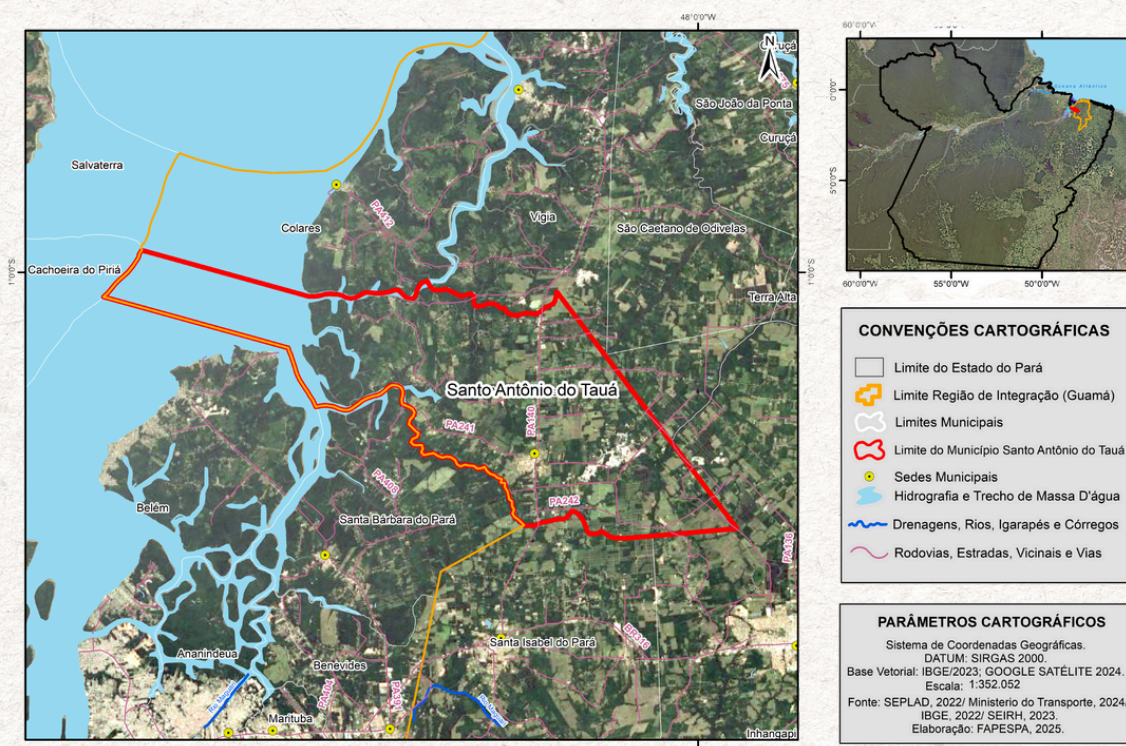

2

CARACTERIZAÇÃO GERAL DO MUNICÍPIO SANTO ANTÔNIO DO TAUÁ

A elaboração de um perfil econômico vocacional municipal exige a análise de características territoriais e demográficas que influenciam o desenvolvimento local. A área total e a cobertura florestal indicam a oferta de recursos naturais e eventuais restrições ambientais. Já a população total e o percentual de pessoas em idade de trabalho revelam o potencial da força laboral. Esses elementos permitem estimar a capacidade de crescimento econômico e orientar ações de capacitação. A análise integrada desses fatores ajuda a identificar vocações produtivas. Também contribui para políticas públicas mais eficazes. Com isso, promove-se um desenvolvimento ajustado às realidades de cada município.

Tabela 1 - Área Total (km²), Área de Floresta (km²), População Total (2022) e Percentual da População em idade de Trabalho 15 anos a 69 anos (2022) – Santo Antônio do Tauá

Indicador	Pará	RI Guamá	Santo Antônio do Tauá
Área Total (Km²)	1.247.955	12.211	538
Área de Floresta (Km²) - 2023	811.607	2.546	108
População Total - 2022	8.664.306	701.081	29.134
Percentual da população em idade de trabalho (15 anos a 69 anos) - 2022	71	72	70

Fonte: IBGE e PRODES/INPE

O município de Santo Antônio do Tauá possui área total de 538 km², sendo 108 km² cobertos por floresta em 2023. Isso representa aproximadamente 20% de seu território com cobertura florestal, o que indica um nível moderado de preservação ambiental. A população total estimada para 2023 é de 29.134 habitantes. Desse total, 70% se encontram na faixa etária de 15 a 69 anos, correspondente à população em idade de trabalho. Esses dados apontam para uma base populacional economicamente ativa relevante no contexto local (Tabela 1).



Na Região de Integração Guamá, a área total é de 12.211 km², com 2.546 km² de floresta, o que corresponde a cerca de 21% do território regional com cobertura florestal. A população total da RI é de 701.081 habitantes, com 72% em idade de trabalho, proporção ligeiramente superior à observada em Santo Antônio do Tauá. Já no estado do Pará, a área total é de 1.247.955 km², dos quais 811.607 km² são de floresta, refletindo uma cobertura de cerca de 65%. A população estadual é de 8.664.306 pessoas, com 71% na faixa etária produtiva. O município apresenta valores proporcionais inferiores aos da média estadual, tanto em floresta quanto em população economicamente ativa (Tabela 1).

3 SÍNTESE DA ECONOMIA SANTO ANTÔNIO DO TAUÁ

As informações e análises desta seção oferecem uma caracterização dos principais indicadores ligados à dinâmica econômica de Santo Antônio do Tauá. Foram abordadas variáveis como Produto Interno Bruto, Valor Adicionado por setor, Energia, Exportações, Emprego, Investimentos, Linha da Pobreza e Orçamento Estadual. Esses indicadores estão associados aos Objetivos de Desenvolvimento Sustentável, com destaque para os ODS 1 e 2, voltados à erradicação da pobreza e da fome, além da promoção de uma agricultura sustentável. Também se relacionam aos ODS 8 e 12, que tratam da geração de empregos dignos, do crescimento econômico sustentável e de padrões responsáveis de produção e consumo.

3.1 - Síntese da Economia – PIB e PIB Per Capita - Santo Antônio do Tauá

O município de Santo Antônio do Tauá registrou um PIB de R\$ 499 milhões em 2022, demonstrando uma economia de porte pequeno no contexto estadual. Em 2023, havia 204 empreendimentos formais instalados, o que aponta para um ambiente empresarial ainda em desenvolvimento. O consumo de energia elétrica pela indústria foi de 7 milhões de kWh, indicando atividade industrial modesta. Em 2024, o valor exportado foi de apenas 1 milhão de dólares, revelando baixa inserção no comércio exterior. Para 2025, a Lei Orçamentária Anual (LOA) prevê um gasto estadual de R\$ 61 milhões no município, representando um investimento proporcionalmente relevante frente aos demais indicadores (Tabela 2).





Na Região de Integração Guamá, o PIB em 2022 foi de R\$ 10,7 bilhões, distribuído entre municípios com características econômicas heterogêneas. O total de empreendimentos formais em 2023 alcançou 6.506 unidades, refletindo uma base empresarial mais consolidada do que a observada em Santo Antônio do Tauá. O consumo de energia pela indústria somou 177 milhões de kWh, demonstrando maior densidade industrial. O valor exportado em 2024 foi de 259 milhões de dólares, evidenciando participação externa moderada. O gasto estadual previsto na LOA para 2025 foi de R\$ 1,8 bilhão, valor que reforça o papel regional da RI Guamá na destinação de recursos públicos. No estado do Pará, os valores são significativamente mais altos, com PIB de R\$, 87.050 empreendimentos, consumo industrial de 1,6 bilhão de kWh, exportações de US\$ 23,5 bilhões e previsão orçamentária de R\$ 38 bilhões, consolidando o contraste entre as três escalas de análise (Tabela 2).

Tabela 2 - PIB, Empreendimentos, Consumo de Energia, Exportação e Orçamento Estadual – Santo Antônio do Tauá

Indicador	Pará	RI Guamá	Santo Antônio do Tauá
PIB (R\$ Milhões) - 2022	275.739	10.714	499
Número de Empreendimentos Formais - 2023	87.050	6.506	204
Atividade Industrial - Consumo de Energia Elétrica da Indus. (Milhões de kwh) - 2023	1.649	177	7
Valor Exportado (Milhões US\$) - 2024	23.473	259	1
Gasto Estadual Previsto na LOA (R\$ Milhões) - 2025	37.991	1.811	61

Fonte: IBGE, RAIS, MDIC, EQUATORIAL e SEPLAD/PA.

Em 2022, o PIB per capita de Santo Antônio do Tauá foi de R\$ 18.178, valor superior à média da Região de Integração Guamá, mas significativamente abaixo da média estadual. No mercado formal de trabalho, o município registrou 65 empregos formais por mil habitantes em 2023, o que evidencia baixa formalização. A remuneração média do trabalhador formal foi de R\$ 2.058, abaixo tanto da média regional quanto da estadual. O percentual de pessoas em extrema pobreza alcançou 54%, refletindo um cenário socioeconômico crítico. Esses dados mostram uma realidade local de renda e trabalho inferior à média regional e estadual (Tabela 3).

Na Região de Integração Guamá, o PIB per capita em 2022 foi de R\$ 16.258, o mais bai-

xo entre os três níveis, sinalizando limitações estruturais. O número de empregos formais por mil habitantes foi de 121 em 2023, quase o dobro do registrado em Santo Antônio do Tauá, indicando maior inserção no mercado formal. A remuneração média regional foi de R\$ 2.183, ligeiramente superior à municipal. O percentual de pessoas em extrema pobreza na RI Guamá foi de 44%, igual ao do estado, porém 10 pontos percentuais inferior ao de Santo Antônio do Tauá. No estado do Pará, o PIB per capita foi de R\$ 33.954, o número de empregos formais por mil habitantes chegou a 159 e a remuneração média atingiu R\$ 2.427, revelando uma posição econômica mais favorável em relação às demais escalas analisadas (Tabela 3).

Tabela 3 - PIB per capita (2022), Número de Empregos Formais (2023), Remuneração Média do Trabalhador (2023) e Percentual de Pessoas em Extrema Pobreza (2023) - Santo Antônio do Tauá

Indicador	Pará	RI Guamá	Santo Antônio do Tauá
PIB Per capita (R\$/Hab.) - 2022	33.954	16.258	18.178
Número de Empregos Formais por mil/hab. - 2023	159	121	65
Remuneração Média (R\$) do Trabalhador Formal - 2023	2.427	2.183	2.058
Percentual de pessoas em pobreza - 2023	44	44	54

Fonte: IBGE, RAIS e CADUNICO.

3.2 - Síntese da Economia – Agricultura - Santo Antônio do Tauá

A agricultura exerce papel essencial no desenvolvimento econômico municipal. Ela vai além da produção rural, articulando-se com outros setores da economia. Sua atuação promove a geração de renda e empregos, fortalecendo a base produtiva local. Também impulsiona o comércio e os serviços. Assim, contribui para o crescimento sustentável da comunidade.

A produção de dendê (cacho de coco) em Santo Antônio do Tauá apresentou queda entre 2019 e 2020, passando de 46.400 para 40.600 toneladas. A partir desse ano, o volume permaneceu estável até 2023. Esse comportamento indica uma redução abrupta inicial, seguida de estabilização em patamar inferior ao pico produtivo. A manutenção das 40.600 toneladas sugere ausência de investimentos ou limitações estruturais na expansão dessa cultura. Apesar de ainda expressiva, a produção atual representa cerca de 13% a menos que o valor registrado no início da série. Essa constância pode indicar maturidade da lavoura ou estagnação produtiva (Gráfico 1).

Gráfico 1 - Evolução da Produção de Dendê (cacho de coco) por toneladas (2019-2023) Santo Antônio do Tauá

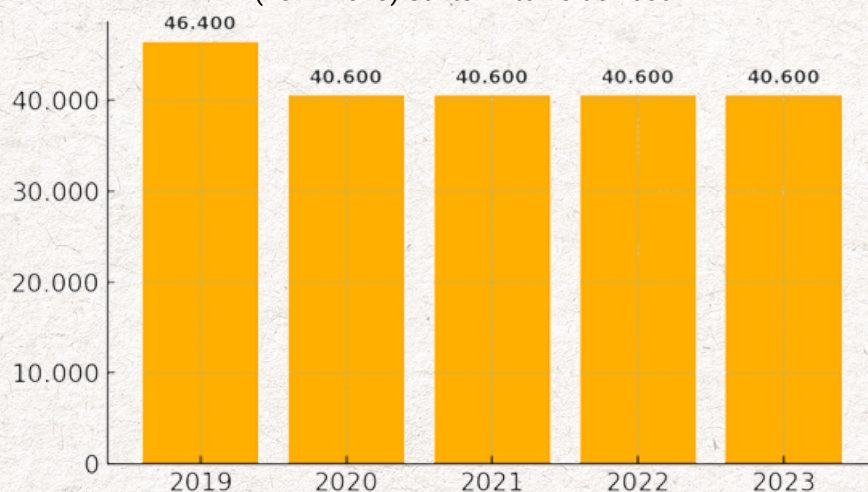

Fonte: IBGE.





Gráfico 2 - Evolução da Produção de Coco-da-Baía (mil frutos)
(2019-2023) Santo Antônio do Tauá

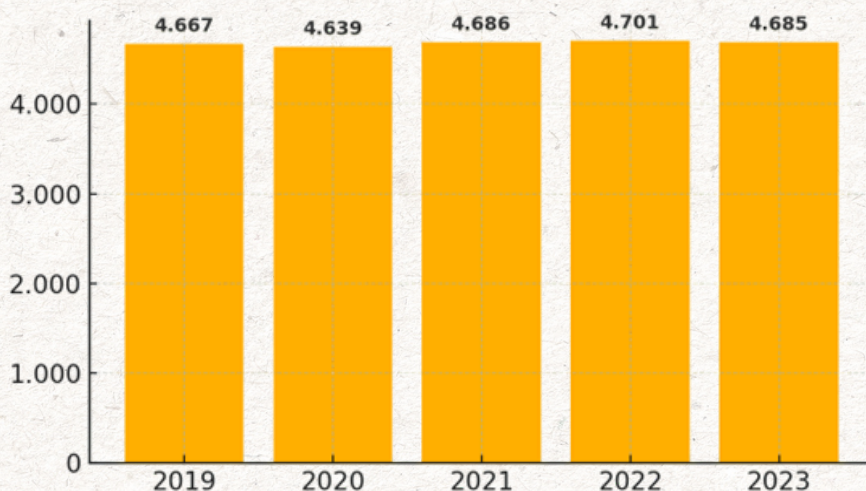

Fonte: IBGE.

No caso da cultura do coco-da-baía, a produção se manteve relativamente estável no período de 2019 a 2023. Os volumes variaram entre 4.639 mil frutos em 2020 e 4.701 mil frutos em 2022, demonstrando pequena oscilação. Em 2023, foram colhidos 4.685 mil frutos, valor muito próximo da média da série. Essa estabilidade pode indicar boas condições climáticas, manejo regular e mercado relativamente consolidado. Diferente do dendê, não houve queda expressiva, o que reforça a resiliência dessa atividade. A constância também pode sinalizar limites de escala ou priorização de outras culturas (Gráfico 2).

3.3 - Síntese da Economia – Pecuária - Santo Antônio do Tauá

A pecuária é uma atividade tradicional voltada à criação de animais para a produção de carne, leite e outros derivados. Ela exerce papel fundamental no desenvolvimento econômico de muitos municípios brasileiros, contribuindo para o fortalecimento da agroindústria. Além disso, impulsiona o avanço tecnológico no campo e promove a diversificação das bases econômicas locais.

A avicultura registrou queda acentuada no número de galináceos em Santo Antônio do Tauá entre 2019 e 2021. O rebanho passou de 1.390.490 aves em 2019 para 630.000 em 2021, o que representa uma redução de 55%. Nos anos seguintes, houve leve recuperação, atingindo 640.000 em 2022 e retornando a 630.000 em 2023. Esse padrão aponta para uma perda estrutural não revertida nos últimos três anos. As causas podem estar ligadas a crises sanitárias, custos de produção ou perda de mercado. A estabilidade recente sugere uma possível reorganização do setor após a retração (Gráfico 3).



Gráfico 3 - Evolução do Rebanho Galináceos (2019-2023) Santo Antônio do Tauá

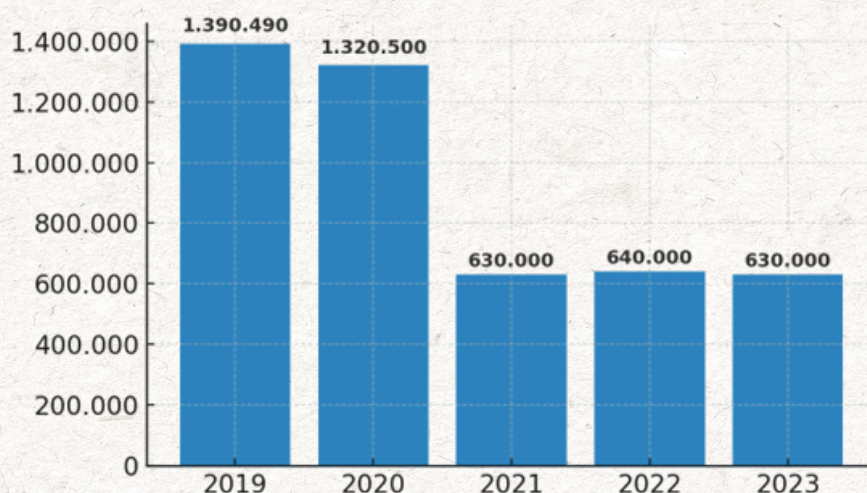

Fonte: IBGE.

A pecuária bovina sofreu queda abrupta entre 2019 e 2020, passando de 56.466 para 7.748 cabeças, redução de cerca de 86%. Desde então, os números se mantiveram em patamares baixos, com pequena oscilação: 6.330 em 2021, 6.025 em 2022 e 6.091 em 2023. Isso demonstra uma perda significativa de representatividade da atividade bovina no município. A permanência nesse novo patamar indica possível desmobilização da cadeia produtiva. As causas podem envolver perda de área de pastagem, substituição por outras atividades ou questões sanitárias e de mercado (Gráfico 4).

Gráfico 4 - Evolução do Rebanho Bovino (2019-2023) Santo Antônio do Tauá

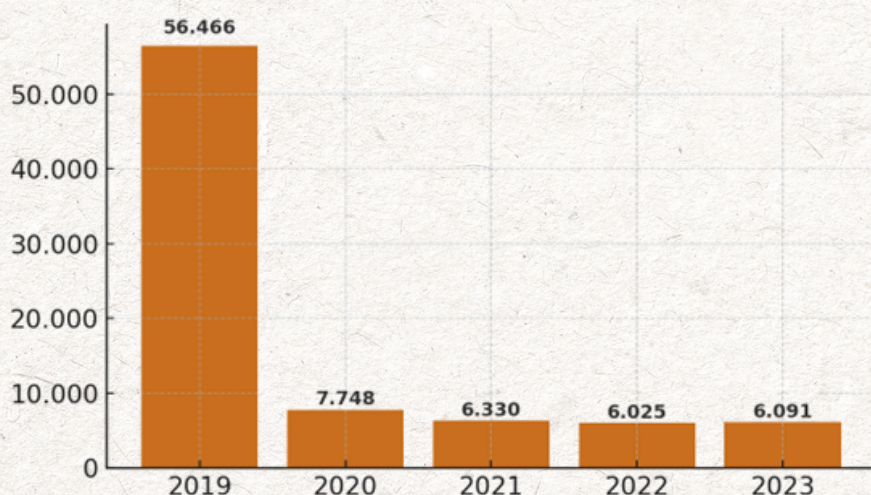

Fonte: IBGE.



3.4 - Síntese da Economia – Aquicultura - Santo Antônio do Tauá

A agricultura desempenha um papel essencial no desenvolvimento econômico municipal, sendo base para o crescimento e a sustentabilidade. Vai além da atividade rural, integrando-se a outros setores e promovendo dinamismo econômico. Essa atividade gera empregos, movimenta cadeias produtivas e fortalece o comércio local. Também contribui para a segurança alimentar e inclusão social. Assim, representa uma oportunidade estratégica para o fortalecimento da economia local.

A produção aquícola da espécie tambaqui teve crescimento contínuo entre 2019 e 2023. O volume saiu de 4.000 unidades em 2019 para 6.000 em 2023, aumento de 50% no período. O maior salto ocorreu entre 2019 e 2020, com incremento de quase mil unidades. A tendência de alta manteve-se em ritmo mais moderado nos anos seguintes. Esse crescimento sugere fortalecimento da aquicultura no município, com possível aumento de investimentos, capacitação e tecnologia. A regularidade no aumento da produção evidencia bom desempenho da atividade (Gráfico 5).



Gráfico 5 - Evolução da espécie: Tambaqui (2019-2023) Santo Antônio do Tauá

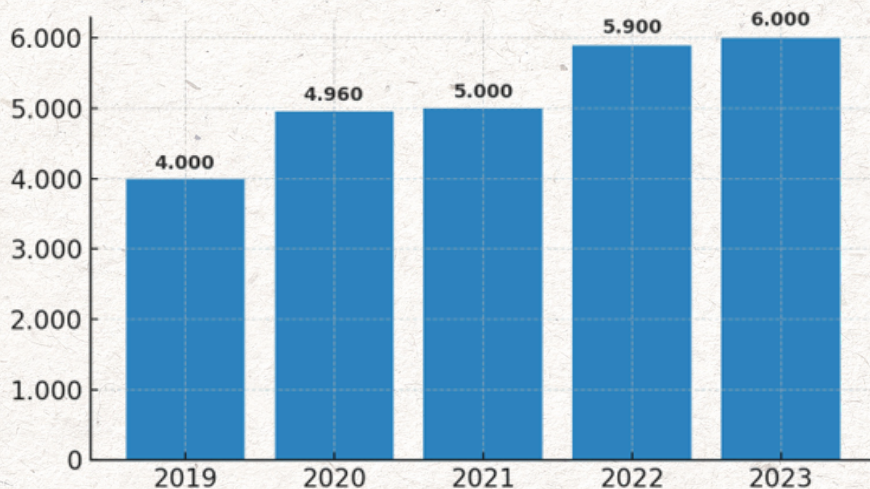

Fonte: IBGE.

4 ESCOPO DA INFRAESTRUTURA SANTO ANTÔNIO DO TAUÁ

A infraestrutura, composta por estruturas e serviços essenciais ao funcionamento da sociedade, desempenha papel central no desenvolvimento econômico e local. Mais do que um conjunto de obras físicas, ela representa a base que sustenta o crescimento, o progresso e a melhoria da qualidade de vida da população.

A análise a seguir apresenta indicadores vinculados à infraestrutura do município de Santo Antônio do Tauá, contemplando elementos como a frota de veículos e a estrutura de transporte aéreo. Esses dados dialogam diretamente com os Objetivos de Desenvolvimento Sustentável, em especial os ODS 9 e 12, voltados à modernização da infraestrutura, ao fortalecimento da atividade industrial e ao uso

eficiente e sustentável dos recursos naturais.

Em 2023, o município de Santo Antônio do Tauá registrou uma frota total de 5.940 veículos, considerando os licenciados e não licenciados. Esse volume representa uma pequena fração da frota da Região de Integração Guamá, que somou 202.645 veículos no mesmo ano. A diferença entre os dois níveis evidencia a concentração do fluxo veicular em municípios maiores da região. No âmbito estadual, o Pará contabilizou um total de 2.620.297 veículos, revelando a grande escala da motorização no estado. O dado municipal aponta para um nível moderado de circulação e demanda por infraestrutura viária local (Tabela 4).

Tabela 4 - Total da Frota de Veículos (Licenciados + Não Licenciados) 2023 - Santo Antônio do Tauá

Indicador	Pará	RI Guamá	Santo Antônio do Tauá
Total da Frota de Veículos (Licenciados + Não Licenciados) - 2023	2.620.297	202.645	5.940

Fonte: DETRAN.



O transporte aéreo funciona como um sistema interligado, formado por diferentes componentes que atuam em conjunto para assegurar operações eficientes e seguras. Entre esses componentes, destacam-se os aeródromos, helipontos e aeroportos. Cada um possui características e funções próprias, mas todos se articulam de forma integrada. Esse arranjo permite atender às demandas de conectividade nos níveis local, regional e global.

A RI Guamá revela a presença exclusiva de dois aeródromos no território analisado, enquanto não há registro de helipontos ou aeroportos. Essa configuração evidencia uma infraestrutura aérea restrita e concentrada em pistas de pequeno porte (Gráfico 6).

Gráfico 6 - Quantidade de Equipamentos - Região de Integração Guamá, Pará (2025)

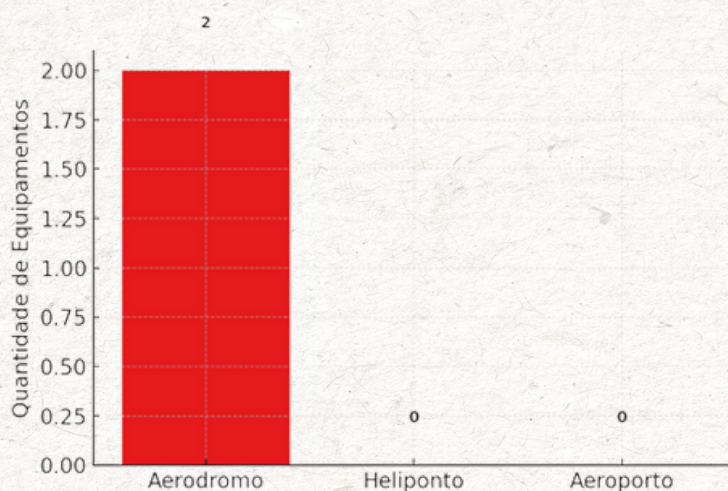

Fonte: ANAC.



EVOLUÇÃO DAS CONTAS PÚBLICAS (RECEITA, DESPESA E FUNDO DE PARTICIPAÇÃO DOS MUNICÍPIOS/FPM) - SANTO ANTÔNIO DO TAUÁ

A boa gestão das contas públicas é fundamental para impulsionar o desenvolvimento econômico no âmbito municipal. Quando administradas com eficiência, permitem a realização de investimentos em infraestrutura, a promoção do crescimento local, a geração de emprego e renda, além da oferta de serviços públicos de qualidade. Também asseguram a sustentabilidade fiscal ao longo do tempo. Superar os desafios e fortalecer a gestão das finanças públicas é um passo decisivo para garantir um futuro próspero e sustentável ao município.

As informações sobre as finanças públicas têm origem

em fontes oficiais disponibilizadas pela Secretaria do Tesouro Nacional (STN), contemplando dados de despesas, receitas, impostos e transferências. Esses indicadores estão em consonância com os Objetivos de Desenvolvimento Sustentável, em especial o ODS 17, que trata dos meios de implementação da Agenda 2030. Entre as estratégias destacam-se o aumento da arrecadação, a contenção das despesas de custeio e a ampliação dos investimentos, com o objetivo de promover o bem-estar da população.

A receita municipal de Santo Antônio do Tauá apresentou variação significativa entre

2019 e 2023. Em 2019, o valor foi de R\$ 89 milhões, crescendo levemente para R\$ 91 milhões em 2020. No entanto, em 2021 houve queda expressiva, com a receita caindo para R\$ 58 milhões. A recuperação foi rápida, alcançando R\$ 115 milhões em 2022 e R\$ 117 milhões em 2023, o maior valor da série. A curva evidencia forte oscilação, com tendência de alta após o impacto negativo registrado em 2021 (Gráfico 7).

Gráfico 7 - Evolução da Receita Municipal (em Milhões R\$) - Santo Antônio do Tauá (2019-2023)

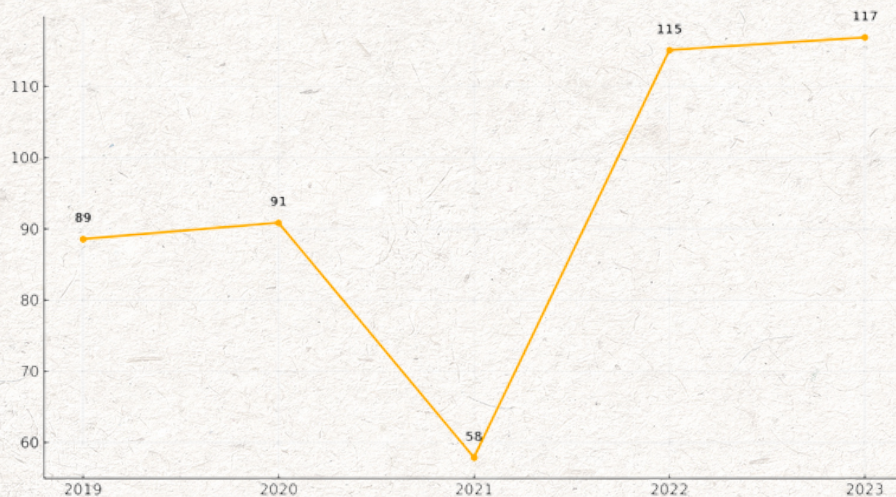

Fonte: STN.

A despesa municipal também oscilou consideravelmente ao longo do período analisado. Em 2019, totalizou R\$ 78 milhões e subiu para R\$ 90 milhões em 2020. Em 2021, houve queda brusca para R\$ 51 milhões, valor mais baixo da série. A partir de 2022, observa-se retomada consistente, com R\$ 98 milhões em 2022 e R\$ 109 milhões em 2023. O comportamento da despesa acompanhada de forma geral a trajetória da receita, com destaque para o crescimento expressivo nos dois últimos anos. Isso pode refletir aumento na capacidade de investimento e execução orçamentária do município (Gráfico 8).

Gráfico 8 - Evolução da Despesa Municipal (em Milhões R\$) - Santo Antônio do Tauá (2019-2023)

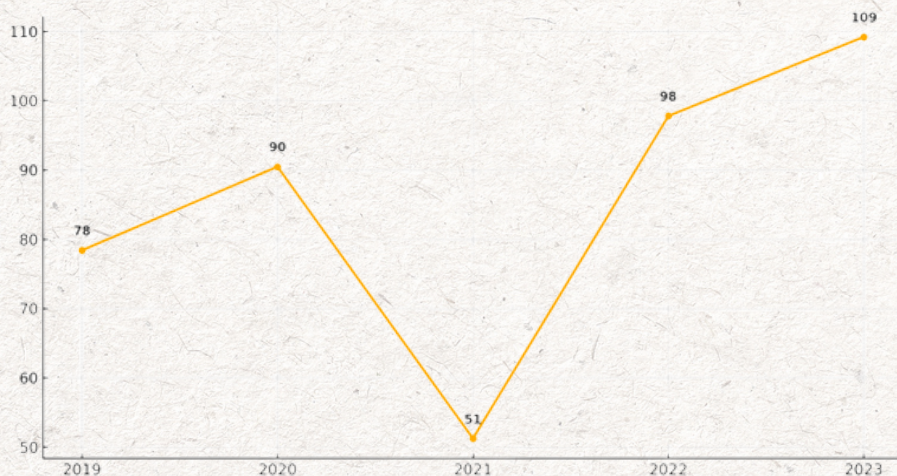

Fonte: STN.



O Fundo de Participação dos Municípios (FPM) representa o mecanismo pelo qual a União transfere recursos financeiros aos municípios brasileiros. O repasse é calculado, entre outros critérios, com base na proporção da população estimada anualmente pelo IBGE. Essa fonte de receita visa garantir o financiamento de serviços públicos essenciais, promover a redução das desigualdades regionais, incentivar a economia local, assegurar maior autonomia administrativa, fortalecer a democracia e contribuir para a transformação social e o desenvolvimento sustentável.

O FPM em Santo Antônio do Tauá iniciou 2019 com R\$ 26 milhões e caiu nos dois anos seguintes, atingindo R\$ 23 milhões em 2020 e R\$ 17 milhões em 2021. Essa redução pode ter impacto direto nas receitas municipais, principalmente em cidades com alta dependência do fundo. Em 2022, o FPM teve forte recuperação, alcançando R\$ 33 milhões e mantendo esse patamar em 2023. O comportamento da variável revela sensibilidade a oscilações econômicas e políticas federais. A estabilidade dos últimos dois anos sugere regularidade na transferência de recursos (Gráfico 9).

Gráfico 9 - Evolução do Fundo de Participação dos Municípios (em Milhões R\$) - Santo Antônio do Tauá (2019-2023)

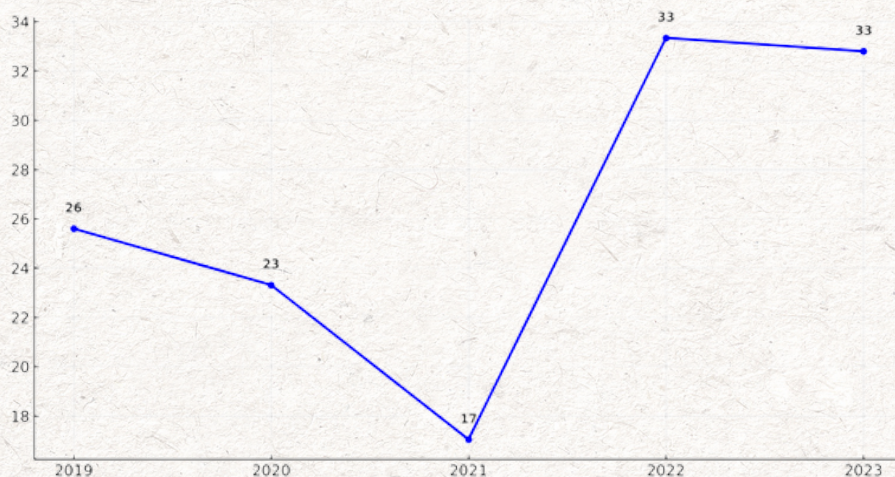

Fonte: STN.

6 SETOR DE TURISMO - SANTO ANTÔNIO DO TAUÁ



O setor de turismo exerce papel fundamental no crescimento econômico e na dinamização das economias locais, sendo um dos vetores mais promissores para a geração de emprego e renda nos municípios. A presença de empreendimentos atuantes no setor de turismo, como agências de viagens, meios de hospedagem, restaurantes, transportes e serviços culturais, fortalece a cadeia produtiva e estimula o empreendedorismo regional. Além disso, o turismo é responsável pela criação de inúmeros postos de trabalho, formais e informais, contribuindo para a inclusão social e a melhoria da qualidade de vida da população.

Nesse contexto, a realização da COP 30 no Pará representa uma oportunidade estratégica para os municípios paraenses ampliarem sua visibilidade internacional, atraírem investimentos no setor e consolidarem uma agenda sustentável de crescimento. O fortalecimento do turismo, aliado ao compromisso com práticas ambientalmente responsáveis, torna-se um caminho viável para o desenvolvimento equilibrado e de longo prazo.

Em 2023, o município de Santo Antônio do Tauá contava com apenas 3 empreendimentos atuantes no setor de turismo, todos na área de alimentação. Não foram registrados estabelecimentos nos segmentos de transporte, alojamento, aluguel de veículos ou cultura e lazer. Esse número representa apenas 1,1% dos 275 empreendimentos presentes na Região de Integração Guamá. No contexto regional, a maior concentração também se dá na alimentação, com 189 unidades. Já no estado do Pará, havia um total de 5.068 empreendimentos turísticos, demonstrando forte centralização da atividade em outros municípios (Tabela 5).

Tabela 5 - Número de Empreendimentos Atuantes no Setor de Turismo - Santo Antônio do Tauá (2023)

Indicador	Pará	RI Guamá	Santo Antônio do Tauá
Transporte - 2023	416	17	0
Alojamentos - 2023	829	40	0
Alimentação - 2023	3.178	189	3
Aluguel de transportes - 2023	498	21	0
Cultura e lazer - 2023	147	8	0
Total de Empreendimentos no Setor de Turismo - 2023	5.068	275	3

Fonte: RAIS.



Quanto aos empregos gerados no setor de turismo em 2023, Santo Antônio do Tauá contabilizou 7 postos formais, todos vinculados ao segmento de alimentação. Os demais segmentos turísticos não apresentaram geração de emprego formal, o que evidencia a baixa diversificação e dinamismo do setor no município. Na Região de Integração Guamá, foram registrados 1.255 empregos no setor, com predominância também na alimentação. No estado do Pará, o total de empregos formais no turismo foi de 39.305, número muito superior que confirma a concentração da atividade em centros urbanos mais estruturados. Isso demonstra o desafio local em transformar o turismo em vetor de desenvolvimento econômico (Tabela 6).

Tabela 6 - Número de Empregos Gerados no Setor de Turismo - Santo Antônio do Tauá (2023)

Indicador	Pará	RI Guamá	Santo Antônio do Tauá
Transporte - 2023	6.520	50	0
Alojamentos - 2023	7.292	275	0
Alimentação - 2023	20.602	845	7
Aluguel de transportes - 2023	3.440	51	0
Cultura e lazer - 2023	1.451	34	0
Total de Emprego no Setor de Turismo - 2023	39.305	1.255	7

Fonte: RAIS.

7 VOCAÇÕES ECONÔMICAS - SANTO ANTÔNIO DO TAUÁ

O crescimento econômico de um município depende diretamente da identificação e do fortalecimento de suas vocações econômicas. Essas vocações correspondem aos setores e atividades com maior potencial de desenvolvimento, levando em conta os recursos naturais disponíveis, a infraestrutura existente, o capital humano e o histórico socioeconômico da região. Compreender essas potencialidades e direcionar políticas públicas para sua valorização é essencial para promover o desenvolvimento local. Esse processo contribui para gerar empregos, atrair investimentos e melhorar a qualidade de vida da população. Dessa forma, as vocações econômicas se tornam um pilar estratégico para um futuro mais próspero e sustentável.



A metodologia adotada neste estudo baseia-se no Índice de Herfindahl-Hirschman Ajustado (IHHa), uma abordagem de econometria espacial desenvolvida a partir da Nota Técnica "Econometria Espacial – Metodologia para Identificação de Vocações Econômicas" (FAPESPA, 2022). Essa técnica gera um indicador conclusivo capaz de mensurar a concentração de uma determinada variável em um espaço geográfico específico. No presente trabalho, o IHHa foi aplicado com o objetivo de identificar a concentração das atividades econômicas em cada município do estado do Pará. Trata-se de uma ferramenta analítica que permite compreender com maior precisão as vocações econômicas locais.

Com o propósito de apresentar um panorama amplo da economia do município e, com isso, auxiliar na definição de áreas prioritárias para investimentos públicos e privados, são:

Vocações Econômicas – Indústria de Transformação

Atividade	Santo Antônio do Tauá
Fabricação de biocombustíveis, exceto álcool	1,63E-01
Preparação de subprodutos do abate	2,30E-02
Fabricação de amidos e féculas de vegetais	7,34E-03
Manutenção e reparação de equipamentos e produtos não especificados anteriormente	5,28E-03
Fabricação de óleos vegetais em bruto, exceto óleo de milho	4,61E-03
Fabricação de conservas de legumes e outros vegetais, exceto palmito	1,07E-03
Fabricação de alimentos para animais	8,00E-04
Facção de roupas íntimas	5,12E-04
Fabricação de produtos cerâmicos não-refratários não especificados anteriormente	1,37E-04
Facção de peças do vestuário, exceto roupas íntimas	1,31E-04

As principais vocações econômicas do setor de indústria de transformação em Santo Antônio Do Tauá são: Fabricação de biocombustíveis, exceto álcool; Preparação de subprodutos do abate.

Vocações Econômicas – Construção civil

Atividade	Santo Antônio do Tauá
Obras de irrigação	2,50E-01
Outras obras de acabamento da construção	4,00E-05
Obras de alvenaria	3,26E-06
Serviços de pintura de edifícios em geral	2,66E-06

As principais vocações econômicas do setor de construção civil em Santo Antônio Do Tauá são: Obras de irrigação; Outras obras de acabamento da construção.

Vocações Econômicas – Comércio

Atividade	Santo Antônio do Tauá
Comércio atacadista de óleos e gorduras	1,73E-03
Comércio atacadista especializado de materiais de construção não especificados anteriormente	4,65E-04
Comércio atacadista de outros equipamentos e artigos de uso pessoal e doméstico não especificados anteriormente	1,76E-04
Comércio varejista de gás liquefeito de petróleo (GLP)	1,57E-04
Comércio varejista de carnes - açougues	9,06E-05
Comércio varejista de hortifrutigranjeiros	8,36E-05
Comércio atacadista de cosméticos e produtos de perfumaria	4,15E-05
Comércio varejista de artigos de iluminação	4,02E-05
Comércio varejista de mercadorias em geral, com predominância de produtos alimentícios - minimercados, mercearias e armazéns	3,06E-05
Comércio a varejo de peças e acessórios usados para motocicletas e motonetas	2,26E-05

As principais vocações econômicas do setor de comércio em Santo Antônio Do Tauá são: Comércio atacadista de óleos e gorduras; Comércio atacadista especializado de materiais de construção não especificados anteriormente.

Vocações Econômicas – Serviços

Atividade	Santo Antônio do Tauá
Albergues, exceto assistenciais	8,12E-04
Atividades funerárias e serviços relacionados não especificados anteriormente	3,51E-04
Transporte rodoviário coletivo de passageiros, com itinerário fixo, intermunicipal em região metropolitana	3,35E-04
Atividades de atendimento em pronto-socorro e unidades hospitalares para atendimento a urgências	1,91E-04
Salas de acesso à internet	1,38E-04
Cantinas - serviços de alimentação privativos	2,02E-05
Ensino de música	1,76E-05
Desenvolvimento e licenciamento de programas de computador customizáveis	1,64E-05
Filmagem de festas e eventos	1,58E-05
Casas lotéricas	1,49E-05

As principais vocações econômicas do setor de serviços em Santo Antônio Do Tauá são: Albergues, exceto assistenciais; Atividades funerárias e serviços relacionados não especificados anteriormente.

Vocações Econômicas – Agropecuária

Atividade	Santo Antônio do Tauá
Criação de caprinos	5,22E-01
Cultivo de mamão	3,27E-01
Cultivo de banana	5,76E-02
Cultivo de flores e plantas ornamentais	1,42E-02
Produção de ovos	9,61E-03
Atividades de apoio à agricultura não especificadas anteriormente	4,10E-03
Horticultura, exceto morango	2,89E-03
Cultivo de frutas de lavoura permanente não especificadas anteriormente	1,53E-03
Criação de frangos para corte	1,20E-03
Criação de aves, exceto galináceos	4,01E-04

As principais vocações econômicas do setor de agropecuária em Santo Antônio Do Tauá são: Criação de caprinos; Cultivo de mamão.



Referências

ANAC – Agência Nacional de Aviação Civil. **Infraestrutura Aeroportuária**. Disponível em: < <https://www.gov.br/anac/pt-br> >. Acesso em: 17 junho 2025.

DETRAN – Departamento de Trânsito do Pará. **Infraestrutura – Frota de Veículos**. Disponível em: < <https://www.fapespa.pa.gov.br/anuario-estatistico-do-para> >. Acesso em: 12 maio 2025.

EQUATORIAL ENERGIA. **Consumo de Energia Elétrica por Atividade Econômica**. Disponível em: < <https://www.fapespa.pa.gov.br/anuario-estatistico-do-para> >. Acesso em: 14 junho 2025.

PARÁ – Secretaria de Administração e Planejamento (SEPLAD). **Lei de Orçamentária Anual**. Acesso em: <<http://seplad.pa.gov.br/lei-orcamentaria-anual-loa/>> 21 maio 2025.

IBGE – Instituto Brasileiro de Geografia e Estatística. **e-cidades – Sistema Agregador de Informações**. Rio de Janeiro: IBGE, 2022. Disponível em: < <https://cidades.ibge.gov.br/> >. Acesso em: 23 maio 2025.

IBGE - Instituto Brasileiro de Geografia e Estatística. **Sistema Nacional de Índices de Preços ao Consumidor – SNIPC**. Rio de Janeiro: IBGE, 2022. Disponível em: < <https://sidra.ibge.gov.br/pesquisa/snipc> >. Acesso em: 30 abr. 2025.

MC – Ministério da Cidadania. Cadastro Único para Programas Sociais (CadÚnico). Brasília, 2025: Disponível em: < https://cecad.cidadania.gov.br/tab_cad.php >. Acesso em: 07 julho 2025.

MDIC – Ministério da Indústria, Comércio Exterior e Serviços. **Estatísticas do Comércio Exterior Brasil** < <http://comexstat.ComexStat.gov.br/pt/home> >. Acesso em: 10 julho 2025.

MT – Ministério do Trabalho e Emprego. **Relatório Anual de Informações Sociais**. Brasília: RAIS, 2023. Disponível em: < <https://bi.mte.gov.br/bgcaged/inicial.php> >. Acesso em: 11 julho 2025.

CHAVES, M. S. **Nota Técnica: Econometria Espacial – Metodologia para Identificação de Vocações Econômicas**. In: Diretoria de Estudos e Pesquisas Socioeconômicas e Análise Conjuntural. FAPESPA, Santo Antônio do Tauá-PA 2022. Disponível em: < <https://tinyurl.com/5n8wjuaz> >. Acesso em: 07 julho 2025.

Secretaria da Receita Federal. < <http://www8.receita.fazenda.gov.br/> >. Acesso em: 30 maio 2025.

STN – Secretaria do Tesouro Nacional. **Sistema de Informações Contábeis do Setor Público Brasileiro (SINCOFI)**. Disponível em: < <https://siconfi.tesouro.gov.br/siconfi/index.jsf> >. Acesso em: 13 julho 2025.

IBGE - Instituto Brasileiro de Geografia e Estatística. **Pesquisa Agrícola Municipal**. Rio de Janeiro: PAM, 2022. Disponível em: <<https://sidra.ibge.gov.br/pesquisa/pam>>. Acesso em: 24 junho 2025.

IBGE - Instituto Brasileiro de Geografia e Estatística. **Pesquisa Pecuária Municipal**. Rio de Janeiro: PPM, 2022. Disponível em: <<https://sidra.ibge.gov.br/pesquisa/ppm>>. Acesso em: 17 junho 2025.



FAPESPA

Fundação Amazônia de Amparo a Estudos e Pesquisas

Avenida Presidente Vargas, nº670, Belém - PA

www.fapespa.pa.gov.br

