



PEV

Perfis Econômicos Vocacionais

dos Municípios Paraenses

2025





PEV 2025

Relatório Municipal

São Sebastião da Boa Vista





GOVERNO DO ESTADO DO PARÁ

Helder Zahluth Barbalho
Governador do Estado do Pará

FUNDAÇÃO AMAZÔNIA DE AMPARO A ESTUDOS E PESQUISAS - FAPESPA

Marcel do Nascimento Botelho
Diretor-Presidente

Deyvison Andrey Medrado Gonçalves
Diretor Científico

Márcio Ivan Lopes Ponte de Souza
Diretor de Estudos e Pesquisas
Socioeconômicas e Análise Conjuntural

Atylana do Socorro Leão Dias dos Santos
Diretora de Estatística, Tecnologia e Gestão
da Informação

Luziane Cravo Silva
Diretora de Pesquisas e Estudos Ambientais

Juliano Gotardo Pancieri
Diretor Administrativo

Nicolau Sávio de Oliveira Ferrari
Diretor de Operações Técnicas

Oswaldo Trindade Carvalho
Diretor de Planejamento, Orçamento e Finanças

EXPEDIENTE

Marcel do Nascimento Botelho
Diretor-Presidente

Márcio Ivan Lopes Ponte de Souza
Diretor de Estudos e Pesquisas
Socioeconômicas e Análise Conjuntural

Marcelo Santos Chaves
Coordenador de Estudos Econômicos
e Análise Conjuntural

Márcio Ivan Lopes Ponte de Souza – FAPESPA
Coordenador Geral da Pesquisa

Marcelo Santos Chaves – FAPESPA
Coordenação Técnica

**Coordenadoria de Estudos Econômicos
e Análise Conjuntural - CEEAC/FAPESPA**
Revisão Técnica

**Centro Educacional de Tecnologia Social
da Amazônia – AMAZON CETEC**
Organização

Introdução.....	7
1 – Espacialização do Território – São Sebastião da Boa Vista.....	8
2 – Caracterização Geral do Município – São Sebastião da Boa Vista.....	9
3 – Síntese da Economia– São Sebastião da Boa Vista.....	10
3.1 - Síntese da Economia – PIB e PIB Per Capita - São Sebastião da Boa Vista.....	10
3.2 - Síntese da Economia – Agricultura - São Sebastião da Boa Vista.....	12
3.3 - Síntese da Economia – Pecuária - São Sebastião da Boa Vista.....	13
4 – Escopo da Infraestrutura - São Sebastião da Boa Vista.....	15
5 – Evolução das Contas Públicas (Receita, Despesa e Fundo de Participação dos Municípios/FPM) – São Sebastião da Boa Vista.....	16
6 – Setor de Turismo – São Sebastião da Boa Vista.....	19
7 – Vocações Econômicas – São Sebastião da Boa Vista.....	20
Vocações Econômicas – Indústria de Transformação.....	21
Vocações Econômicas – Construção Civil	22
Vocações Econômicas – Comércio.....	22
Vocações Econômicas – Serviços.....	23
Vocações Econômicas – Agropecuária.....	23
Referências.....	24





Lista de Tabelas

Tabela 1 - Área Total (km²), Área de Floresta (km²), População Total (2022) e Percentual da População em idade de Trabalho 15 anos a 69 anos (2022) – São Sebastião da Boa Vista.....	9
Tabela 2 - PIB, Empreendimentos, Consumo de Energia, Exportação e Orçamento Estadual – São Sebastião da Boa Vista.....	11
Tabela 3 - PIB per capita (2022), Número de Empregos Formais (2023), Remuneração Média do Trabalhador (2023) e Percentual de Pessoas em Extrema Pobreza (2023) – São Sebastião da Boa Vista.....	12
Tabela 4 - Total da Frota de Veículos (Licenciados + Não Licenciados) 2023 – São Sebastião da Boa Vista.	15
Tabela 5 - Número de Empreendimentos Atuantes no Setor de Turismo – São Sebastião da Boa Vista (2023).....	19
Tabela 6 - Número de Empregos Gerados no Setor de Turismo – São Sebastião da Boa Vista (2023).....	20



Lista de Gráficos

Gráfico 1 - Evolução da Produção de Açaí por toneladas (2019-2023) São Sebastião da Boa Vista.....	12
Gráfico 2 - Evolução da Produção de Mandioca por toneladas (2019-2023) São Sebastião da Boa Vista.....	13
Gráfico 3 - Evolução do Rebanho Suíno (2019-2023) São Sebastião da Boa Vista.....	14
Gráfico 4 - Evolução do Rebanho Galináceos (2019-2023) São Sebastião da Boa Vista.....	14
Gráfico 5 - Quantidade de Equipamentos - Região de Integração Marajó, Pará (2025).....	16
Gráfico 6 - Evolução da Receita Municipal (em Milhões R\$) - São Sebastião da Boa Vista (2019-2023).....	17
Gráfico 7 - Evolução da Despesa Municipal (em Milhões R\$) - São Sebastião da Boa Vista (2019-2023).....	17
Gráfico 8 - Evolução do Fundo de Participação dos Municípios (em Milhões R\$) - São Sebastião da Boa Vista (2019-2023).....	18

Apresentação PEV 2025

Com grande satisfação, apresentamos à sociedade paraense a 4ª edição do projeto Perfis Econômicos Vocacionais dos Municípios Paraenses (PEV), elaborado pela Fundação Amazônia de Amparo a Estudos e Pesquisas (FAPESPA). Esta edição reafirma o compromisso com o desenvolvimento socioeconômico do Pará e aprofunda a leitura das potencialidades dos 144 municípios, servindo como referência para políticas públicas e para a atração de investimentos.

O PEV oferece uma visão integrada das vocações municipais, combinando informações geográficas, demográficas, produtivas e de infraestrutura. A análise contempla emprego e renda, educação, saúde, logística, meio ambiente e empreendedorismo, permitindo identificar oportunidades e gargalos. Ao valorizar as especificidades de cada território, contribui para reduzir assimetrias e orientar estratégias de desenvolvimento de longo prazo.

Para o setor público, os resultados constituem insumos estratégicos de planejamento. Secretarias, prefeituras e consórcios intermunicipais encontram subsídios para priori-

zar investimentos, aprimorar compras governamentais, estruturar projetos de infraestrutura econômica e social e fortalecer arranjos produtivos locais. A leitura territorial estimula cooperação entre municípios vizinhos e aumenta a efetividade das políticas públicas.

No setor privado, a 4ª edição amplia o valor do PEV como guia para decisões de investimento. Ao revelar cadeias promissoras na agropecuária, mineração, pesca e aquicultura, florestas e bioeconomia, indústria, turismo, comércio e serviços, o estudo reduz incertezas, favorece parcerias público-privadas e fomenta inovação, emprego e renda, estimulando um ambiente de negócios mais dinâmico.

Metodologicamente, a edição avança na padronização e atualização de séries históricas, no tratamento dos dados e na comparação entre municípios e Regiões de Integração. Painéis analíticos e recortes temáticos facilitam leituras transversais – competitividade setorial, diversificação produtiva, mercado de trabalho e sustentabilidade – fortalecendo diagnósticos, o monitoramento de tendências e a avaliação de políticas.

A sustentabilidade é eixo estruturante. Em diálogo com a agenda de baixo carbono e o uso responsável do território, o PEV destaca modelos produtivos que conciliam competitividade, conservação ambiental e inclusão social. Esse enfoque amplia o potencial da bioeconomia, incentiva a agregação de valor às cadeias existentes e contribui para mitigar desigualdades regionais.

A construção desta edição resultou do esforço conjunto de equipes técnicas, gestores, pesquisadores, setor produtivo e sociedade civil. Convidamos gestoras e gestores, empresárias e empresários, pesquisadoras e pesquisadores, estudantes e cidadãos a explorar seus conteúdos. A FAPESPA reafirma o compromisso com conhecimento público de qualidade e inovação aplicada. O PEV segue como instrumento vivo para um Pará mais próspero, justo e sustentável.

Marcel do Nascimento Botelho
Diretor-Presidente – FAPESPA





Introdução PEV 2025

Apresentamos à sociedade paraense a 4ª edição do Projeto Perfis Econômicos Vocacionais dos Municípios Paraenses (PEV), iniciativa da Fundação Amazônia de Amparo a Estudos e Pesquisas (FAPESPA) que reafirma o compromisso com o desenvolvimento socioeconômico do Pará. Esta edição aprofunda a análise das potencialidades dos 144 municípios, oferecendo um mapeamento preciso das atividades produtivas com maior capacidade de especialização em cada território. Mais que um estudo descritivo, o PEV é uma ferramenta estratégica para orientar políticas públicas e decisões de investimento privado, reduzindo incertezas e fortalecendo um ambiente de negócios dinâmico e sustentável.

Metodologicamente, o PEV 4ª edição sustenta-se em critérios técnicos rigorosos e em indicadores destacados na literatura econômica, com destaque para o Índice de Herfindahl-Hirschman ajustado (IHHa). Esse indicador permite identificar, de forma transparente e comparável, as atividades mais representativas de cada município, considerando o grau de concentração produtiva e a estrutura do emprego formal, incluindo micro-

empreendedores individuais (MEIs). Ao captar a dinâmica real do mercado de trabalho e da base produtiva, o PEV oferece diagnósticos qualificados que apoiam escolhas eficientes.

A robustez analítica decorre, também, do uso de bases de dados confiáveis, como o Relatório Anual de Informações Sociais (RAIS) e registros da Receita Federal. O tratamento criterioso das informações exclui atividades não produtivas — como a administração pública — para evitar distorções e garantir uma leitura fidedigna do perfil econômico municipal. Com isso, a identificação de vocações é ancorada em evidências, permitindo reconhecer vantagens comparativas, gargalos e janelas de oportunidade em cada localidade.

O propósito é claro: subsidiar a formulação de políticas públicas mais eficazes e estimular investimentos bem fundamentados. Para o setor público, o PEV orienta o planejamento territorial, a priorização de investimentos, a estruturação de projetos e a cooperação intermunicipal. Para o setor privado, o estudo sinaliza cadeias promissoras — na agropecuária, indústria, serviços, bioeconomia, mineração,

turismo, pesca e aquicultura — oferecendo um guia confiável para prospecção, diversificação e inovação.

A 4ª edição enfatiza, ainda, a centralidade da sustentabilidade. Ao alinhar competitividade econômica, conservação ambiental e inclusão social, o PEV contribui para cadeias de valor mais resilientes e para a redução das desigualdades regionais. Dessa forma, o conhecimento produzido transforma-se em ação: qualifica projetos, viabiliza parcerias, amplia o acesso a financiamento e potencializa resultados.

A FAPESPA reafirma seu compromisso com ciência, inovação e desenvolvimento regional. Convidamos gestoras e gestores, empresárias e empresários, pesquisadoras e pesquisadores, estudantes e a sociedade civil a utilizarem os resultados desta edição como guia estratégico para um Pará mais próspero, inclusivo e sustentável.



Márcio Ivan Lopes Ponte de Souza

Diretor de Estudos e Pesquisas Socioeconômicas e Análise Conjuntural

1 ESPACIALIZAÇÃO DO TERRITÓRIO SÃO SEBASTIÃO DA BOA VISTA

A análise da potencialidade econômica de um município ganha maior consistência e precisão quando incorpora a dimensão espacial do território. Essa perspectiva reconhece que os recursos e as características municipais não são homogêneos, mas apresentam variações conforme a localização. Entender essas diferenças espaciais é essencial para orientar adequadamente os investimentos públicos e privados, elaborar políticas públicas mais eficazes, mensurar os impactos de empreendimentos e identificar vocações produtivas. Dessa forma, contribui-se para um desenvolvimento local mais equilibrado e sustentável.

O município de São Sebastião da Boa Vista localiza-se na Região de Integração do Marajó, estado do Pará, em área de influência fluvial,

com destaque para sua posição às margens de rios e igarapés que estruturam a dinâmica local. O acesso é predominantemente hidroviário, ligando-se a municípios vizinhos e à capital Belém por meio de vias navegáveis, o que condiciona o transporte de pessoas e mercadorias. Faz limites intermunicipais com Breves, Curralinho, Bagre, Gurupá, Muaná, Ponta de Pedras e Afuá, conforme o traçado em vermelho. A configuração territorial é recortada, acompanhando cursos d'água e áreas de várzea, o que influencia a ocupação e o uso do solo. Sua localização estratégica na porção sul do Marajó favorece a conexão com diferentes polos regionais, embora a dependência de transporte aquático limite a rapidez e frequência de deslocamentos (Imagem 1).

Imagem 1 - Mapa de Localização do Município de São Sebastião da Boa Vista - PA

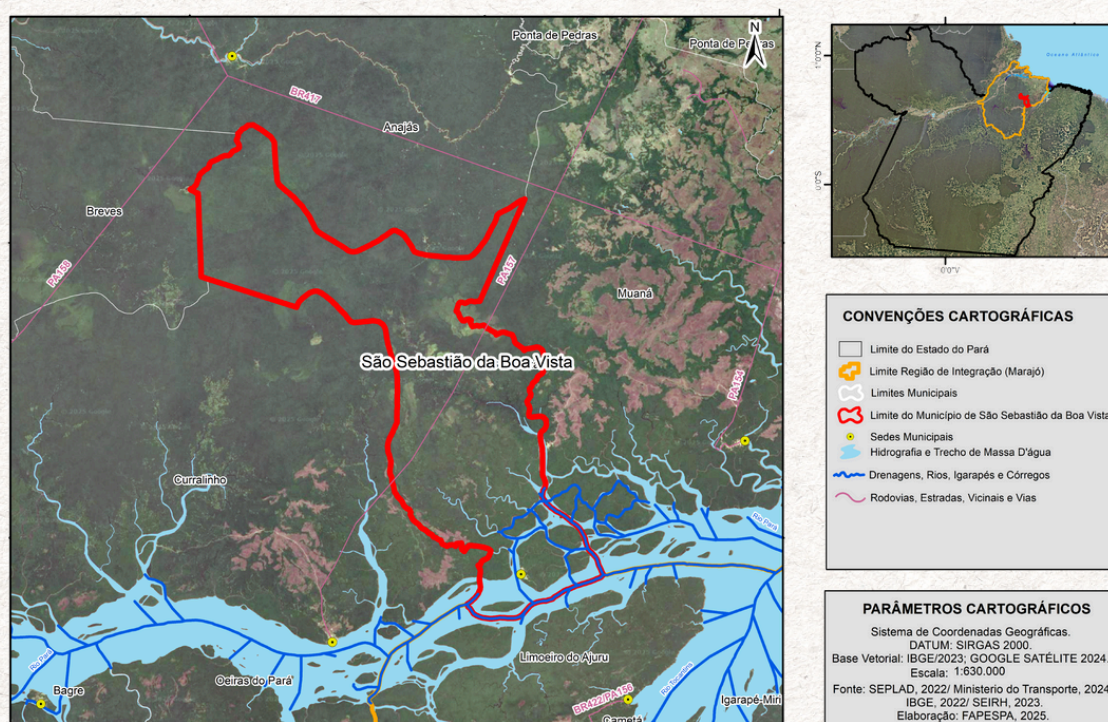

2

CARACTERIZAÇÃO GERAL DO MUNICÍPIO SÃO SEBASTIÃO DA BOA VISTA

A elaboração de um perfil econômico vocacional municipal exige a análise de características territoriais e demográficas que influenciam o desenvolvimento local. A área total e a cobertura florestal indicam a oferta de recursos naturais e eventuais restrições ambientais. Já a população total e o percentual de pessoas em idade de trabalho revelam o potencial da força laboral. Esses elementos permitem estimar a capacidade de crescimento econômico e orientar ações de capacitação. A análise integrada desses fatores ajuda a identificar vocações produtivas. Também contribui para políticas públicas mais eficazes. Com isso, promove-se um desenvolvimento ajustado às realidades de cada município.

Tabela 1 - Área Total (km²), Área de Floresta (km²), População Total (2022) e Percentual da População em idade de Trabalho 15 anos a 69 anos (2022) – São Sebastião da Boa Vista

Indicador	Pará	RI Marajó	São Sebastião da Boa Vista
Área Total (Km ²)	1.247.955	107.354	1.632
Área de Floresta (Km ²) - 2023	811.607	57.107	1.181
População Total - 2022	8.664.306	630.633	27.441
Percentual da população em idade de trabalho (15 anos a 69 anos) - 2022	71	65	67

Fonte: IBGE e PRODES/INPE

O município de São Sebastião da Boa Vista possui área total de 1.632 km², dos quais 1.181 km² correspondem a áreas de floresta em 2023, evidenciando elevada cobertura vegetal. Sua população total em 2023 é de 27.441 habitantes e o percentual de pessoas em idade de trabalho, entre 15 e 69 anos, alcança 67%, indicador ligeiramente superior à média da sua região de integração. Esses dados refletem um território de dimensão moderada dentro do Marajó, com predominância de ecossistemas naturais e baixa densidade populacional. A relação entre área florestal e total aponta relevância ambiental e potencial para atividades sustentáveis (Tabela 1).



Na Região de Integração Marajó, a área total é de 107.354 km² e a cobertura florestal atinge 57.107 km² em 2023, confirmando a importância ambiental da região. A população é de 630.633 habitantes e 65% estão em idade de trabalho, proporção próxima à média estadual. Já o Pará apresenta extensão territorial de 1.247.955 km², com 811.607 km² de floresta em 2023, o que representa forte presença de recursos naturais. O estado soma 8.664.306 habitantes e 71% da população está na faixa etária produtiva, refletindo potencial de força de trabalho superior ao observado no Marajó e no município analisado (Tabela 1).



3 SÍNTESE DA ECONOMIA SÃO SEBASTIÃO DA BOA VISTA

As informações e análises desta seção oferecem uma caracterização dos principais indicadores ligados à dinâmica econômica de São Sebastião da Boa Vista. Foram abordadas variáveis como Produto Interno Bruto, Valor Adicionado por setor, Energia, Exportações, Emprego, Investimentos, Linha da Pobreza e Orçamento Estadual. Esses indicadores estão associados aos Objetivos de Desenvolvimento Sustentável, com destaque para os ODS 1 e 2, voltados à erradicação da pobreza e da fome, além da promoção de uma agricultura sustentável. Também se relacionam aos ODS 8 e 12, que tratam da geração de empregos dignos, do crescimento econômico sustentável e de padrões responsáveis de produção e consumo.

3.1 - Síntese da Economia – PIB e PIB Per Capita - São Sebastião da Boa Vista

O município de São Sebastião da Boa Vista registrou em 2022 um PIB de R\$ 248 milhões, demonstrando economia de pequeno porte no contexto estadual. Em 2023 contabilizou 27 empreendimentos formais, indicando baixa densidade empresarial. O consumo de energia elétrica da indústria foi de 1 milhão de kwh, refletindo atividade industrial pouco expressiva. Não houve registro de exportações em 2024, o que limita a inserção no mercado externo. Para 2025, o gasto estadual previsto na LOA destinado ao município é de R\$ 34 milhões, valor compatível com seu porte populacional e econômico (Tabela 2).



Na Região de Integração Marajó, o PIB em 2022 foi de R\$ 6,06 bilhões, revelando relevância moderada na economia paraense. O total de empreendimentos formais em 2023 chegou a 1.323, com consumo industrial de 8 milhões de kwh, mostrando parque industrial incipiente. As exportações em 2024 somaram US\$ 4 milhões, valor baixo diante do potencial produtivo. O gasto estadual previsto na LOA de 2025 é de R\$ 1.042 milhões, o que reforça a importância de investimentos públicos na região. No Pará, o PIB de 2022 alcançou R\$ 275,7 bilhões, com 87.050 empreendimentos, consumo industrial de 1.649 milhões de kwh, exportações de US\$ 23.473 milhões e previsão de gasto estadual de R\$ 37.991 milhões (Tabela 2).

Tabela 2 - PIB, Empreendimentos, Consumo de Energia, Exportação e Orçamento Estadual – São Sebastião da Boa Vista

Indicador	Pará	RI Marajó	São Sebastião da Boa Vista
PIB (R\$ Milhões) - 2022	275.739	6.006	248
Número de Empreendimentos Formais - 2023	87.050	1.323	27
Atividade Industrial - Consumo de Energia Elétrica da Indus. (Milhões de kwh) - 2023	1.649	8	1
Valor Exportado (Milhões US\$) - 2024	23.473	4	0
Gasto Estadual Previsto na LOA (R\$ Milhões) - 2025	37.991	1.042	34

Fonte: IBGE, RAIS, MDIC, EQUATORIAL e SEPLAD/PA.

Em 2022, São Sebastião da Boa Vista apresentou PIB per capita de R\$ 9,656 mil, valor inferior à média regional e estadual, refletindo menor geração de riqueza por habitante. Em 2023, registrou 45 empregos formais por mil habitantes, indicador reduzido em relação à RI Marajó e ao Pará. A remuneração média do trabalhador formal foi de R\$ 3.346, superando os demais recortes territoriais e evidenciando nichos ocupacionais de melhor rendimento. O percentual de pessoas em extrema pobreza atingiu 85%, apontando acentuada vulnerabilidade social (Tabela 3).

Na Região de Integração Marajó, o PIB per capita foi de R\$ 10,162 mil em 2022, ligeira-

mente superior ao municipal, mas ainda distante da média estadual. O número de empregos formais por mil habitantes chegou a 66 em 2023 e a remuneração média foi de R\$ 2.351, inferior ao rendimento observado em São Sebastião da Boa Vista. O percentual de pessoas em extrema pobreza foi de 68%, revelando condição socioeconômica frágil. No Pará, o PIB per capita foi de R\$ 33,954 mil, com 159 empregos formais por mil habitantes, remuneração média de R\$ 2.427 e 44% da população em extrema pobreza, cenário que combina maior dinamismo econômico com desigualdades persistentes (Tabela 3).

Tabela 3 - PIB per capita (2022), Número de Empregos Formais (2023), Remuneração Média do Trabalhador (2023) e Percentual de Pessoas em Extrema Pobreza (2023) - São Sebastião da Boa Vista

Indicador	Pará	RI Marajó	São Sebastião da Boa Vista
PIB Per capita (R\$/Hab.) - 2022	33.954	10.162	9.656
Número de Empregos Formais por mil/hab. - 2023	159	66	45
Remuneração Média (R\$) do Trabalhador Formal - 2023	2.427	2.351	3.346
Percentual de pessoas em pobreza - 2023	44	68	85

Fonte: IBGE, RAIS e CADUNICO.

3.2 - Síntese da Economia – Agricultura - São Sebastião da Boa Vista

A agricultura exerce papel essencial no desenvolvimento econômico municipal. Ela vai além da produção rural, articulando-se com outros setores da economia. Sua atuação promove a geração de renda e empregos, fortalecendo a base produtiva local. Também impulsiona o comércio e os serviços. Assim, contribui para o crescimento sustentável da comunidade.

Entre 2019 e 2023, a produção de açaí em São Sebastião da Boa Vista apresentou comportamento variável. Em 2019 foram registradas 19.325 toneladas, caindo para 17.345 toneladas em 2020 e para 14.815 toneladas em 2021. O menor volume ocorreu em 2022, com 13.315 toneladas. Em 2023 houve recuperação, alcançando 16.100 toneladas, embora sem atingir os níveis iniciais da série. Essa oscilação pode estar associada a fatores climáticos, de mercado ou de manejo (Gráfico 1).

Gráfico 1 - Evolução da Produção de Açaí por toneladas (2019-2023) São Sebastião da Boa Vista

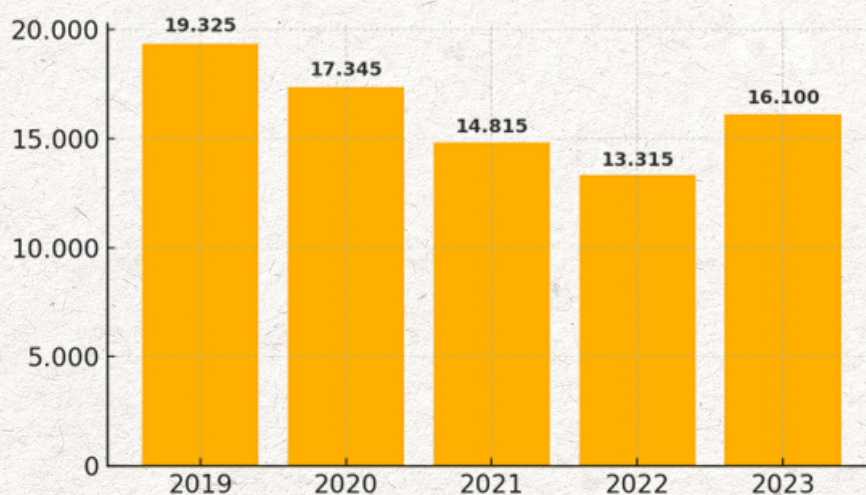

Fonte: IBGE.



Gráfico 2 - Evolução da Produção de Mandioca por toneladas (2019-2023) São Sebastião da Boa Vista

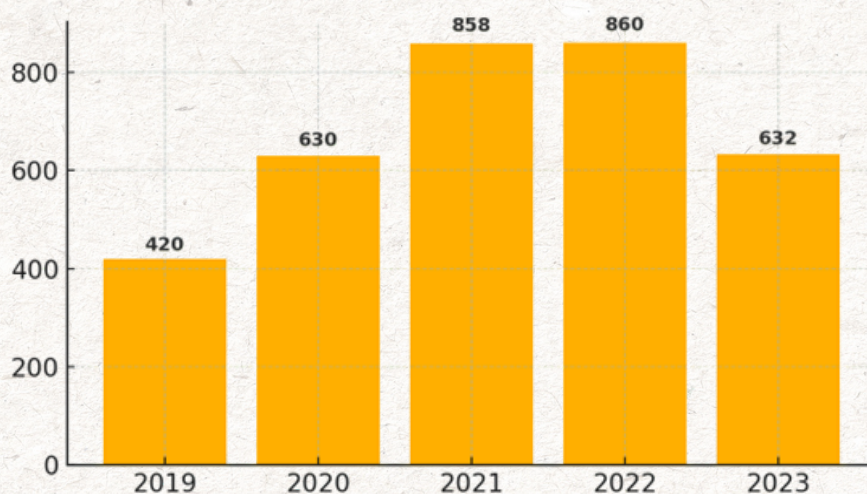

Fonte: IBGE.

A produção de mandioca apresentou crescimento entre 2019 e 2021, passando de 420 toneladas para 858 toneladas, e atingindo o pico de 860 toneladas em 2022. Em 2020 o volume já havia subido para 630 toneladas, evidenciando tendência de expansão nos primeiros anos. Contudo, em 2023 houve recuo para 632 toneladas, valor próximo ao registrado três anos antes. A redução recente indica possível retração da área plantada ou queda na produtividade. Esse comportamento sugere necessidade de estratégias para estabilizar a produção (Gráfico 2).

3.3 - Síntese da Economia – Pecuária - São Sebastião da Boa Vista

A pecuária é uma atividade tradicional voltada à criação de animais para a produção de carne, leite e outros derivados. Ela exerce papel fundamental no desenvolvimento econômico de muitos municípios brasileiros, contribuindo para o fortalecimento da agroindústria. Além disso, impulsiona o avanço tecnológico no campo e promove a diversificação das bases econômicas locais.

O rebanho suíno iniciou 2019 com 6.146 cabeças e apresentou queda em 2020 para 5.370, com ligeira recuperação em 2021 para 5.600 cabeças. Em 2022 houve nova redução para 4.550 cabeças. O declínio mais acentuado ocorreu em 2023, quando o efetivo caiu para 1.250 cabeças, representando perda significativa em relação ao início do período. Essa trajetória descendente pode indicar redução da atividade ou mudança na dinâmica produtiva local. O cenário demanda atenção para reverter a tendência negativa (Gráfico 3).



Gráfico 3 - Evolução do Rebanho Suíno (2019-2023) São Sebastião da Boa Vista



Fonte: IBGE.

No caso dos galináceos, o rebanho era de 2.453 cabeças em 2019, recuando para 2.189 em 2020. Em 2021 houve recuperação para 2.300 cabeças, seguida de nova queda para 2.100 em 2022. Em 2023 o efetivo chegou a 1.800 cabeças, o menor patamar da série. A tendência predominante é de declínio, com pequenas oscilações intermediárias. Esse resultado sugere que a avicultura local enfrenta desafios para manter e expandir a criação (Gráfico 4).

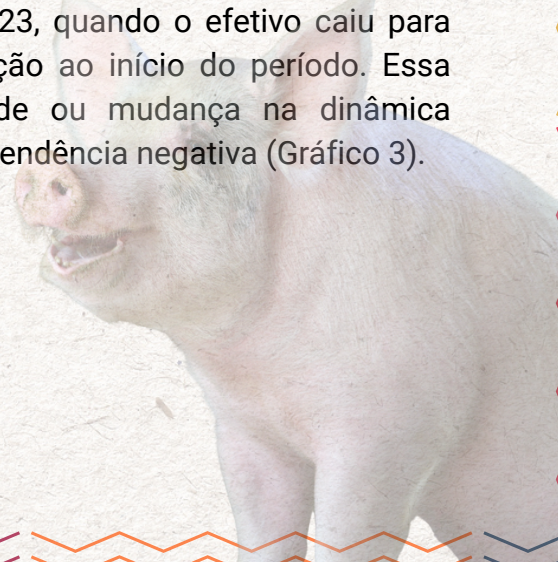
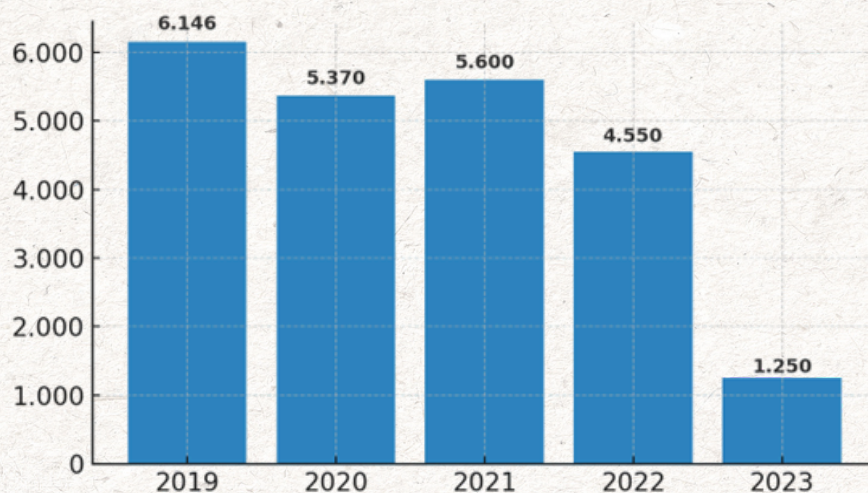
Gráfico 4 - Evolução do Rebanho Galináceos (2019-2023) São Sebastião da Boa Vista

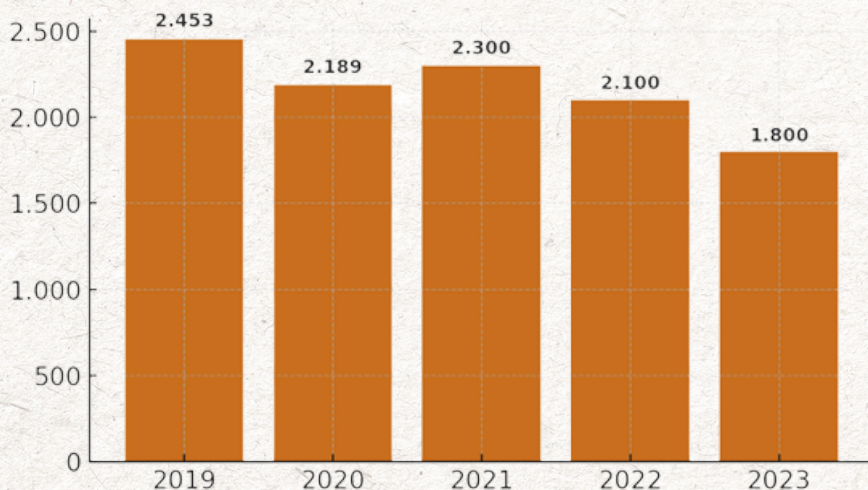

Fonte: IBGE.

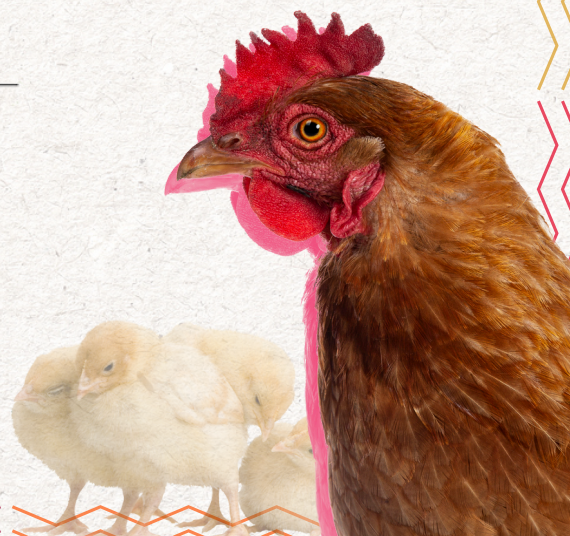

4 ESCOPO DA INFRAESTRUTURA SÃO SEBASTIÃO DA BOA VISTA

A infraestrutura, composta por estruturas e serviços essenciais ao funcionamento da sociedade, desempenha papel central no desenvolvimento econômico e local. Mais do que um conjunto de obras físicas, ela representa a base que sustenta o crescimento, o progresso e a melhoria da qualidade de vida da população.

A análise a seguir apresenta indicadores vinculados à infraestrutura do município de São Sebastião da Boa Vista, contemplando elementos como a frota de veículos e a estrutura de transporte aéreo. Esses dados dialogam diretamente com os Objetivos de Desenvolvimento Sustentável, em especial os ODS 9 e 12, voltados à modernização da infraestrutura, ao fortalecimento da atividade industrial e ao uso eficientemente e sustentável dos recursos naturais.

Em 2023, São Sebastião da Boa Vista registrou um total de 719 veículos, somando licenciados e não licenciados, o que indica frota reduzida em comparação a outros municípios do estado. Na Região de Integração Marajó, a frota totalizou 30.734 unidades, refletindo a predominância de deslocamentos fluviais e a menor dependência de transporte rodoviário. No estado do Pará, o total da frota atingiu 2.620.297 veículos, evidenciando grande disparidade em relação aos números regionais e municipais. O comportamento do indicador mostra que, no contexto local e regional, a motorização é limitada por fatores geográficos e estruturais (Tabela 4).

Tabela 4 - Total da Frota de Veículos (Licenciados + Não Licenciados) 2023 - São Sebastião da Boa Vista

Indicador	Pará	RI Marajó	São Sebastião da Boa Vista
Total da Frota de Veículos (Licenciados + Não Licenciados) - 2023	2.620.297	30.734	719

Fonte: DETRAN.

Gráfico 5 - Quantidade de Equipamentos - Região de Integração Marajó, Pará (2025)

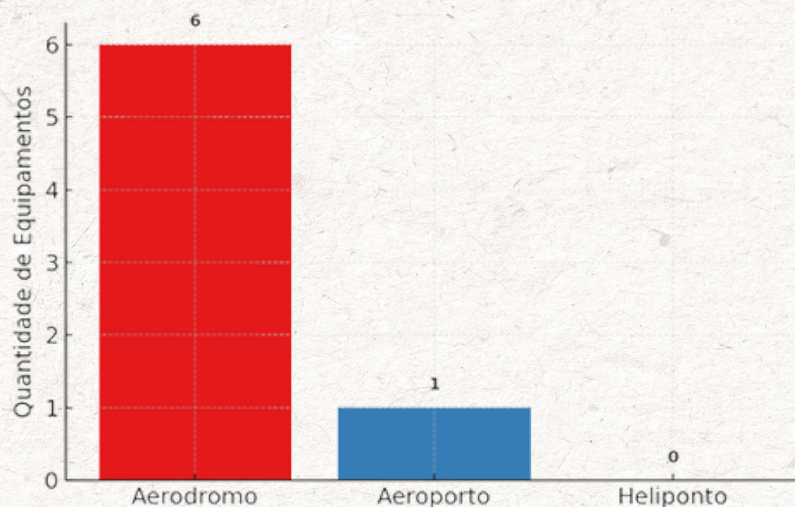

Fonte: ANAC.

O transporte aéreo funciona como um sistema interligado, formado por diferentes componentes que atuam em conjunto para assegurar operações eficientes e seguras. Entre esses componentes, destacam-se os aeródromos, helipontos e aeroportos. Cada um possui características e funções próprias, mas todos se articulam de forma integrada. Esse arranjo permite atender às demandas de conectividade nos níveis local, regional e global.

A RI Marajó exibe quantidade elevada de aeródromos, evidenciando a importância da aviação regional em áreas isoladas (Gráfico 5).

5 EVOLUÇÃO DAS CONTAS PÚBLICAS (RECEITA, DESPESA E FUNDO DE PARTICIPAÇÃO DOS MUNICÍPIOS/FPM) - SÃO SEBASTIÃO DA BOA VISTA

A boa gestão das contas públicas é fundamental para impulsionar o desenvolvimento econômico no âmbito municipal. Quando administradas com eficiência, permitem a realização de investimentos em infraestrutura, a promoção do crescimento local, a geração de emprego e renda, além da oferta de serviços públicos de qualidade. Também asseguram a sustentabilidade fiscal ao longo do tempo. Superar os desafios e fortalecer a gestão das finanças públicas é um passo decisivo para garantir um futuro próspero e sustentável ao município.

As informações sobre as finanças públicas têm origem

em fontes oficiais disponibilizadas pela Secretaria do Tesouro Nacional (STN), contemplando dados de despesas, receitas, impostos e transferências. Esses indicadores estão em consonância com os Objetivos de Desenvolvimento Sustentável, em especial o ODS 17, que trata dos meios de implementação da Agenda 2030. Entre as estratégias destacam-se o aumento da arrecadação, a contenção das despesas de custeio e a ampliação dos investimentos, com o objetivo de promover o bem-estar da população.

Entre 2019 e 2023, a receita municipal de São Sebastião da Boa Vista apresentou cres-

cimento expressivo. Em 2019 e 2020 o valor foi de R\$ 81 milhões, mantendo estabilidade. Em 2021 houve aumento para R\$ 92 milhões, seguido de um salto para R\$ 120 milhões em 2022. Em 2023 a receita chegou a R\$ 130 milhões, o maior patamar do período. O comportamento revela trajetória de expansão contínua a partir de 2021, possivelmente influenciada por incrementos em transferências e arrecadação própria (Gráfico 6).

Gráfico 6 - Evolução da Receita Municipal (em Milhões R\$) - São Sebastião da Boa Vista (2019-2023)

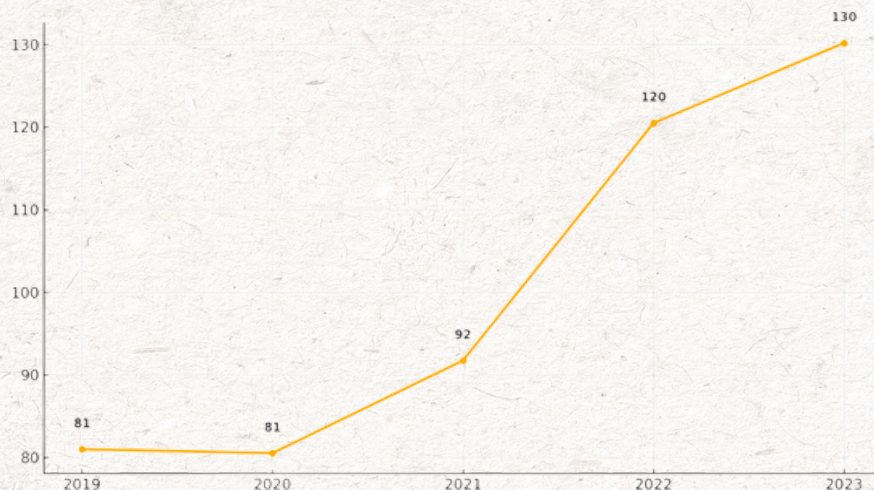

Fonte: STN.

A despesa municipal também cresceu no período analisado. Em 2019 registrou R\$ 73 milhões e, em 2020, R\$ 74 milhões, apresentando estabilidade inicial. Em 2021 o valor subiu para R\$ 83 milhões, seguido de forte alta para R\$ 104 milhões em 2022. Em 2023 alcançou R\$ 121 milhões, acompanhando o crescimento da receita. A trajetória indica ampliação dos gastos, possivelmente ligada a investimentos e manutenção de serviços públicos (Gráfico 9).

Gráfico 7 - Evolução da Despesa Municipal (em Milhões R\$) - São Sebastião da Boa Vista (2019-2023)

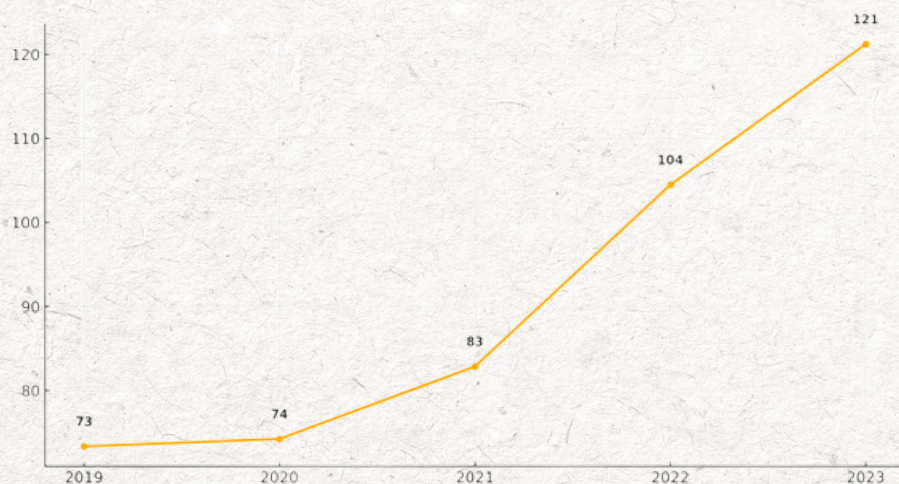

Fonte: STN.



O Fundo de Participação dos Municípios (FPM) representa o mecanismo pelo qual a União transfere recursos financeiros aos municípios brasileiros. O repasse é calculado, entre outros critérios, com base na proporção da população estimada anualmente pelo IBGE. Essa fonte de receita visa garantir o financiamento de serviços públicos essenciais, promover a redução das desigualdades regionais, incentivar a economia local, assegurar maior autonomia administrativa, fortalecer a democracia e contribuir para a transformação social e o desenvolvimento sustentável.

O FPM apresentou evolução moderada, mas consistente. Em 2019 foi de R\$ 22 milhões, aumentando para R\$ 25 milhões em 2020. Em 2021 manteve-se próximo, com R\$ 25 milhões, mas apresentou crescimento mais acentuado em 2022, chegando a R\$ 29 milhões. Em 2023 o valor manteve estabilidade, ainda em R\$ 29 milhões. O comportamento do indicador demonstra relevância do FPM como fonte estável de receita para o município (Gráfico 10).

Gráfico 8 - Evolução do Fundo de Participação dos Municípios (em Milhões R\$) - São Sebastião da Boa Vista (2019-2023)

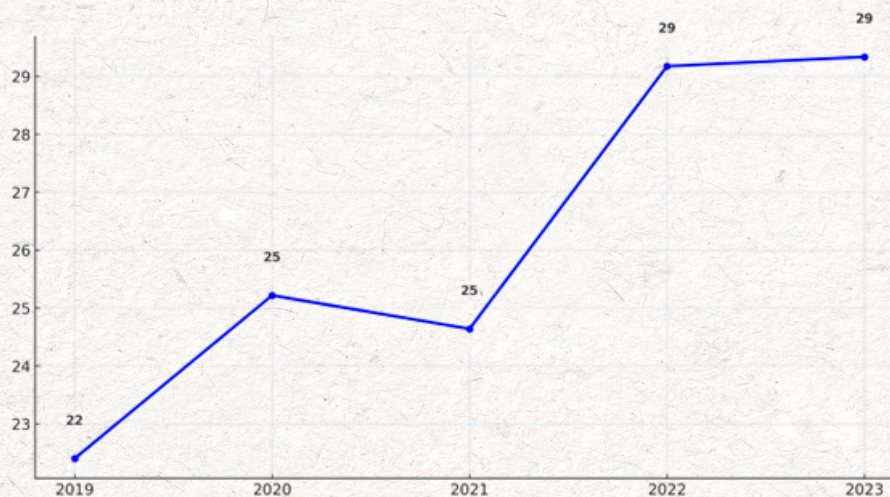

Fonte: STN.

6 SETOR DE TURISMO - SÃO SEBASTIÃO DA BOA VISTA

O setor de turismo exerce papel fundamental no crescimento econômico e na dinamização das economias locais, sendo um dos vetores mais promissores para a geração de emprego e renda nos municípios. A presença de empreendimentos atuantes no setor de turismo, como agências de viagens, meios de hospedagem, restaurantes, transportes e serviços culturais, fortalece a cadeia produtiva e estimula o empreendedorismo regional. Além disso, o turismo é responsável pela criação de inúmeros postos de trabalho, formais e informais, contribuindo para a inclusão social e a melhoria da qualidade de vida da população.

Nesse contexto, a realização da COP 30 no Pará representa uma oportunidade estratégica para os municípios paraenses ampliarem sua visibilidade internacional, atraírem investimentos no setor e consolidarem uma agenda sustentável de crescimento. O fortalecimento do turismo, aliado ao compromisso com práticas ambientalmente responsáveis, torna-se um caminho viável para o desenvolvimento equilibrado e de longo prazo.

Em 2023, São Sebastião da Boa Vista registrou 2 empreendimentos atuantes no setor de turismo, distribuídos entre transporte, com 1 unidade, e alojamentos, também com 1 unidade, não havendo registros em alimentação, aluguel de transportes e cultura e lazer. Na Região de Integração Marajó, o total foi de 44 empreendimentos, sendo a maior parte concentrada em transporte e alojamentos. No estado do Pará, o número chegou a 5.068 empreendimentos, com destaque para o segmento de alimentação, seguido por transporte e alojamentos. O dado municipal revela baixa diversificação e escala reduzida de oferta turística (Tabela 5).

Tabela 5 - Número de Empreendimentos Atuantes no Setor de Turismo - São Sebastião da Boa Vista (2023)

Indicador	Pará	RI Marajó	São Sebastião da Boa Vista
Transporte - 2023	416	15	1
Alojamentos - 2023	829	19	1
Alimentação - 2023	3.178	7	0
Aluguel de transportes - 2023	498	1	0
Cultura e lazer - 2023	147	2	0
Total de Empreendimentos no Setor de Turismo - 2023	5.068	44	2

Fonte: RAIS.



Quanto ao número de empregos gerados no setor de turismo, o município contabilizou apenas 2 postos formais em 2023, sendo 1 em transporte e 1 em alojamentos, sem registros nos demais segmentos. Na RI Marajó, o total foi de 377 empregos, com maior participação no transporte e alojamentos. No Pará, o número de empregos atingiu 39.305, com predominância no segmento de alimentação, seguido por transporte e alojamentos. O cenário de São Sebastião da Boa Vista indica que a atividade turística ainda tem participação mínima no mercado de trabalho local. (Tabela 6).

Tabela 6 - Número de Empregos Gerados no Setor de Turismo - São Sebastião da Boa Vista (2023)

Indicador	Pará	RI Marajó	São Sebastião da Boa Vista
Transporte - 2023	6.520	276	1
Alojamentos - 2023	7.292	74	1
Alimentação - 2023	20.602	13	0
Aluguel de transportes - 2023	3.440	1	0
Cultura e lazer - 2023	1.451	13	0
Total de Emprego no Setor de Turismo - 2023	39.305	377	2

Fonte: RAIS.

7 VOCAÇÕES ECONÔMICAS - SÃO SEBASTIÃO DA BOA VISTA

O crescimento econômico de um município depende diretamente da identificação e do fortalecimento de suas vocações econômicas. Essas vocações correspondem aos setores e atividades com maior potencial de desenvolvimento, levando em conta os recursos naturais disponíveis, a infraestrutura existente, o capital humano e o histórico socioeconômico da região. Compreender essas potencialidades e direcionar políticas públicas para sua valorização é essencial para promover o desenvolvimento local. Esse processo contribui para gerar empregos, atrair investimentos e melhorar a qualidade de vida da população. Dessa forma, as vocações econômicas se tornam um pilar estratégico para um futuro mais próspero e sustentável.



A metodologia adotada neste estudo baseia-se no Índice de Herfindahl-Hirschman Ajustado (IHHa), uma abordagem de econometria espacial desenvolvida a partir da Nota Técnica "Econometria Espacial – Metodologia para Identificação de Vocações Econômicas" (FAPESPA, 2022). Essa técnica gera um indicador conclusivo capaz de mensurar a concentração de uma determinada variável em um espaço geográfico específico. No presente trabalho, o IHHa foi aplicado com o objetivo de identificar a concentração das atividades econômicas em cada município do estado do Pará. Trata-se de uma ferramenta analítica que permite compreender com maior precisão as vocações econômicas locais.

Com o propósito de apresentar um panorama amplo da economia do município e, com isso, auxiliar na definição de áreas prioritárias para investimentos públicos e privados, são:

Vocações Econômicas – Indústria de Transformação

Atividade	São Sebastião da Boa Vista
Manutenção e reparação de embarcações para esporte e lazer	1,04E-04
Fabricação de conservas de palmito	3,30E-05
Estamparia e texturização em fios, tecidos, artefatos têxteis e peças do vestuário	6,34E-06
Impressão de material para outros usos	1,56E-06
Fabricação de sucos de frutas, hortaliças e legumes, exceto concentrados	1,49E-06
Confecção de peças do vestuário, exceto roupas íntimas e as confeccionadas sob medida	1,15E-06
Fabricação de produtos diversos não especificados anteriormente	3,72E-07
Fabricação de artigos de serralheria, exceto esquadrias	3,01E-07
Fornecimento de alimentos preparados preponderantemente para consumo domiciliar	1,77E-07
Serviços de usinagem, tornearia e solda	1,67E-07

As principais vocações econômicas do setor de indústria de transformação em São Sebastião Da Boa Vista são: Manutenção e reparação de embarcações para esporte e lazer; Fabricação de conservas de palmito.

Vocações Econômicas – Construção Civil

Atividade	São Sebastião da Boa Vista
Perfuração e construção de poços de água	8,46E-06
Instalação e manutenção de sistemas centrais de ar-condicionado, de ventilação e refrigeração	8,29E-09

As principais vocações econômicas do setor de construção civil em São Sebastião da Boa Vista são: Perfuração e construção de poços de água; Instalação e manutenção de sistemas centrais de ar-condicionado, de ventilação e refrigeração.

Vocações Econômicas – Comércio

Atividade	São Sebastião da Boa Vista
Comércio varejista de embarcações e outros veículos recreativos, peças e acessórios	5,25E-05
Comércio varejista de artigos de armarinho	3,81E-06
Comércio varejista de lubrificantes	2,92E-06
Comércio varejista de livros	2,57E-06
Comércio varejista de calçados	1,67E-06
Comércio varejista de mercadorias em geral, com predominância de produtos alimentícios - minimercados, mercearias e armazéns	1,57E-06
Comércio varejista de ferragens e ferramentas	1,50E-06
Comércio varejista de brinquedos e artigos recreativos	1,37E-06
Comércio varejista de combustíveis para veículos automotores	1,23E-06
Comércio varejista de cosméticos, produtos de perfumaria e de higiene pessoal	7,82E-07

As principais vocações econômicas do setor de comércio em São Sebastião da Boa Vista são: Comércio varejista de embarcações e outros veículos recreativos, peças e acessórios; comércio varejista de artigos de armarinho.

Vocações Econômicas – Serviços

Atividade	São Sebastião da Boa Vista
Serviços de adestramento de cães de guarda	3,19E-04
Transporte marítimo de cabotagem - Carga	2,98E-05
Cantinas - serviços de alimentação privativos	2,50E-05
Ensino de música	2,24E-05
Manutenção e reparação de máquinas, aparelhos e materiais elétricos não especificados anteriormente	2,01E-05
Operadores turísticos	1,30E-05
Filmagem de festas e eventos	5,12E-06
Outras atividades de publicidade não especificadas anteriormente	3,30E-06
Casas lotéricas	3,11E-06
Fotocópias	3,03E-06

As principais vocações econômicas do setor de serviços em São Sebastião Da Boa Vista são: Serviços de adestramento de cães de guarda; Transporte marítimo de cabotagem - Carga.

Vocações Econômicas – Agropecuária

Atividade	São Sebastião da Boa Vista
Serviço de preparação de terreno, cultivo e colheita	2,48E-07

As principais vocações econômicas do setor de agropecuária em São Sebastião Da Boa Vista são: Serviço de preparação de terreno, cultivo e colheita.



Referências

ANAC – Agência Nacional de Aviação Civil. **Infraestrutura Aeroportuária**. Disponível em: < <https://www.gov.br/anac/pt-br> >. Acesso em: 17 junho 2025.

DETRAN – Departamento de Trânsito do Pará. **Infraestrutura – Frota de Veículos**. Disponível em: < <https://www.fapespa.pa.gov.br/anuario-estatistico-do-para> >. Acesso em: 12 maio 2025.

EQUATORIAL ENERGIA. **Consumo de Energia Elétrica por Atividade Econômica**. Disponível em: < <https://www.fapespa.pa.gov.br/anuario-estatistico-do-para> >. Acesso em: 14 junho 2025.

PARÁ – Secretaria de Administração e Planejamento (SEPLAD). **Lei de Orçamentária Anual**. Acesso em: <<http://seplad.pa.gov.br/lei-orcamentaria-anual-loa/>> 21 maio 2025.

IBGE – Instituto Brasileiro de Geografia e Estatística. **e-cidades – Sistema Agregador de Informações**. Rio de Janeiro: IBGE, 2022. Disponível em: < <https://cidades.ibge.gov.br/> >. Acesso em: 23 maio 2025.

IBGE - Instituto Brasileiro de Geografia e Estatística. **Sistema Nacional de Índices de Preços ao Consumidor – SNIPC**. Rio de Janeiro: IBGE, 2022. Disponível em: < <https://sidra.ibge.gov.br/pesquisa/snipc> >. Acesso em: 30 abr. 2025.

MC – Ministério da Cidadania. Cadastro Único para Programas Sociais (CadÚnico). Brasília, 2025: Disponível em: < https://cecad.cidadania.gov.br/tab_cad.php >. Acesso em: 07 julho 2025.

MDIC – Ministério da Indústria, Comércio Exterior e Serviços. **Estatísticas do Comércio Exterior Brasil** < <http://comexstat.ComexStat.gov.br/pt/home> >. Acesso em: 10 julho 2025.

MT – Ministério do Trabalho e Emprego. **Relatório Anual de Informações Sociais**. Brasília: RAIS, 2023. Disponível em: < <https://bi.mte.gov.br/bgcaged/inicial.php> >. Acesso em: 11 julho 2025.

CHAVES, M. S. **Nota Técnica: Econometria Espacial – Metodologia para Identificação de Vocações Econômicas**. In: Diretoria de Estudos e Pesquisas Socioeconômicas e Análise Conjuntural. FAPESPA, São Sebastião da Boa Vista-PA 2022. Disponível em: < <https://tinyurl.com/5n8wjuaz> >. Acesso em: 07 julho 2025.

Secretaria da Receita Federal. < <http://www8.receita.fazenda.gov.br/> >. Acesso em: 30 maio 2025.

STN – Secretaria do Tesouro Nacional. **Sistema de Informações Contábeis do Setor Público Brasileiro (SINCOFI)**. Disponível em: < <https://siconfi.tesouro.gov.br/siconfi/index.jsf> >. Acesso em: 13 julho 2025.

IBGE - Instituto Brasileiro de Geografia e Estatística. **Pesquisa Agrícola Municipal**. Rio de Janeiro: PAM, 2022. Disponível em: <<https://sidra.ibge.gov.br/pesquisa/pam>>. Acesso em: 24 junho 2025.

IBGE - Instituto Brasileiro de Geografia e Estatística. **Pesquisa Pecuária Municipal**. Rio de Janeiro: PPM, 2022. Disponível em: <<https://sidra.ibge.gov.br/pesquisa/ppm>>. Acesso em: 17 junho 2025.



FAPESPA

Fundação Amazônia de Amparo a Estudos e Pesquisas

Avenida Presidente Vargas, nº670, Belém - PA

www.fapespa.pa.gov.br

